ULTIMA CON LE BORSE

Anno 97 - Numero 229

L. 60 (arret. in abb. post.) - Abb. Italia (c.c.p. 2/1340) anno L. 13.000, sem. 6750, trim. 3500 - Estero (tariffa post. ril.): anno L. 22.000, sem. 11.250, trim. 5750

REDAZIONE, AMMINISTRAZIONE, TIPOGRAFIA: TORINO, VIA ROMA 80; Centralino tel. uffici. 57.78 - Telex 21.121

STAMPA SERA

ULTIMA CON LE BORSE

Mercoledì 29 - Giovedì 30 Settemb. 1965

Inserzioni: PUBBLICITAS STAMPA s.a.a. Torino, via Roma 80, tel. 57-78 (15 linee) Milano, via Borgogna 2, telefono 790-121 Roma, largo M. Spinelli 5, telef. 668-477 Genova, via 12 ottobre 166/r, tel. 585-632

Il giornale si riserva in ogni caso il diritto di rifiutare qualsiasi inserzione

Pubblicità: Avvisi commerciali L. 200 ogni mm. altezza-colonna (festivi 500) postz. e date prestabilite magg. 30% - Finanziari, Legali L. 300 (festivi 450) il mm. - Necrologi L. 600, parecchi L. 800 per parola - Echi Cronaca e Spettacoli L. 400 (fest. 1400) la linea - Gran. vedi tariffe - Estero aumento tariffe 12%. Copie arretrate prezzo doppio - Estero arr. lunedì (spediz. aerea Paesi contr. con asterisco): *Argentina pes. 30; Austria sc. 3,5; Belgio fr. 6; *Canada cents 30; *Congo fr. 30; *Egitto Ag. 70; Jugoslavia din. 55; *Kenia sh. 3; *Libano p.l. 60; *Libia pias. 5; *Malta c. 5; *Nigeria sh. 2; *Norvegia kr. 1,10; *Olanda cents 60; Polonia zl. 4,50; *Portogallo esc. 3; *Somalia so. 1,20; *Tassa pat. 7; *Sud Africa: rand 0,30; *Svezia kr. 0,90; Svizzera frs. 0,80; *Tunisia mill. 75; *Turchia l.t. 1,60; *U.S.A. cents 35

Attività politica a ritmo intenso

Il governo esamina le previsioni economiche

I ministri Pieraccini e Colombo ritengono che per l'anno prossimo vi sarà un notevole avvicinamento alle «ipotesi di aumento» del reddito nazionale contenute nel piano quinquennale - I senatori perplessi per le modifiche alla legge Merlin

Roma, mercoledì sera.

Il Consiglio dei Ministri ha esaminato stamane la relazione previsionale e programmatica per il 1966, preparata dai ministri del Bilancio (Pieraccini) e del Tesoro (Colombo). La indicazione fondamentale sarà una previsione di aumento del 4,50 per cento del reddito nazionale il prossimo anno, con un sensibile miglioramento dell'situazione attuale (a fine 1965 l'aumento dovrebbe essere del 3,50 per cento) e un avviamento all'ipotesi di un analo annuo del 5 per cento posta nel piano quinquennale di sviluppo economico.

E' probabile che discussione impegni i ministri anche nel pomeriggio debba pertanto essere fatta ad un'altra riunione sulle leggi sulla riforma burocratica: riordinamento delle carriere e riorganizzazione dei Ministeri. Sembra invece che nel corso della seduta odierna il presidente del Consiglio Moro, faccia relazione sui risultati viaggio di Saragat in Am Latina e sull'elezione dell Fanfani alla presidenza Assemblea dell'Onu, inditi come risolvere i problemi pratici derivanti dall'assenza dell'Italia, prevista per quel mese, del titolare dell'arnesina.

Un altro notevole avvenimento in calendario oggi è la riunione dei dirigenti socialisti della Cgil per dare la linea di condotta a domani, nel direttivo della Cgil, quando si dirà la posizione che l'azione sindacale dovrà pre a Varsavia al Comitato della Federazione sindacale mondiale. I socialisti stanno al distacco della Cgil Fsm. Se però i comunisti non fossero d'accordo, la rottura socialista attuerebbe forma autonomia di diritto. Premendo dall anticipo l'agenzia ufficiosa del psi-tollineava che l'eventuale propo dei socialisti dum non dovrebbe avere conseguenze nella Cgil per quanto riguarda la sua attività-lia, cioè la Cgil non cercherebbe la due strade.

Le acque sono perèu anche in campo socialista proposta delle modifiche allo statuto proposte dalla commissione nominata dalla direzione del psi. La questione basata riguarda proprio, sezione della corrente, cale e quota dei sindaci in quanto prevede che azione dei dirigenti al debba avvenire «con conoscenza intesa e ratifi gli organi direttivi del to». L'on. Santi, che pe anni è stato il massimo der» sindacale del pal, to che la proposta delle missione sono improgn «spirito stalliniano» e fossero tutta l'operazione dal psi, anche in do con i comunisti, per l'u pia e l'unità sindacale.

Tra i democristiani, è stata scelta da Moro nese l'agitazione di una dei senatori contro la legge per il cinema. obiettato che il testo dato tra i partiti ed approvato dalla commissione de non tutelerebbe suffi temente i principi morali buon costume. Il Presid del Consiglio e il Segretario della democrazia cristiana, invece, si dice, rimarrebbero estranei alla polemica.

Per quanto riguarda la situazione politica generale, si discutono a Palazzo Madama le modifiche alla legge Merlin che abolì le «case chiuse» e la schedatura delle prostitute. Non è una discussione facile: le nuove norme infatti compromettono, a giudizio dei senatori, le conquiste fondamentali fatte dalla democrazia italiana con la legge Merlin e rischiano di reintrodurre la schedatura e la regolamentazione della prostituzione attraverso gli obbligatori controlli sanitari. Ieri, tutti interventi contrari. Il dibattito continua oggi.

Fausto De Luca

Scotland Yard avrebbe scoperto il misterioso nascondiglio

Il tesoro di Mussolini (9 miliardi) in una stalla vicino a Predappio?

Lo scrive il giornale londinese «Daily Telegraph» - Le autorità italiane sono già state avvertite - L'indiscrezione alla famosa polizia inglese sarebbe venuta da un ufficiale della milizia fascista, ora morto - Il tesoro sarebbe composto di gioielli, oro, quadri e documenti di estrema importanza

Dal nostro corrispondente

Londra, merc. sera.

La notizia pubblicata dal Daily Telegraph, *secondo cui Scotland Yard avrebbe scoperto dove è nascosto il «tesoro di Mussolini» ha prodotto un grande scalpore a Londra. Il quotidiano inglese è esplicito nelle sue affermazioni. Esso scrive che il tesoro è sepolto sotto il pavimento d'una stalla in una cascina isolata a 25-30 chilometri da Predappio. Gli abitanti della cascina, due coniugi con una figlia quindicenne, ne ignorano tuttora l'esistenza.*

Continua il Daily Telegraph: *«Il tesoro è composto di gioielli, oro, quadri, e numerosi documenti del valore di circa nove miliardi di lire». Scotland Yard ha già passato le necessarie informazioni, secondo il giornale inglese, al governo italiano.*

Abbiamo chiesto conferma della notizia a Scotland Yard, ma un portavoce ci ha detto di non potere, «per il momento», né confermarla né smentirla. Molti particolari rimangono ancora oscuri. Il Daily Telegraph *non spiega per esempio come la famosa polizia inglese sia venuta a conoscenza del segreto. Esso scrive semplicemente: «Si crede che il tesoro fosse stato seppellito da un alto ufficiale, ora morto, il quale avrebbe fornito a Scotland Yard importanti indicazioni».*

Una sola cosa è certa, e cioè che Scotland Yard si era sempre interessata al tesoro di Mussolini. In particolare, alcune indagini sarebbero state svolte con estrema discrezione dalla cosiddetta «Volante» del reparto di investigazione criminale.

La reazione del pubblico britannico alla notizia è stata piuttosto fredda. Negli ambienti militari, e tra i veterani della campagna d'Italia nella seconda guerra mondiale, essa è tuttavia ritenuta, almeno parzialmente, degna di fede. Di un tesoro di Mussolini i soldati britannici hanno sempre parlato. Naturalmente non è tanto l'oro che li attrae, quanto la possibilità che vengano alla luce documenti inediti sul nazismo il fascismo e gli alleati nell'ultimo conflitto.

Come si ricorderà, subito dopo la fine della guerra lo stesso Winston Churchill si trattenne a lungo in Italia, e si disse che lo avesse fatto per cercare di entrare in possesso non certo degli oggetti preziosi di Mussolini, ma dei documenti che si riteneva fossero stati nascosti assieme al tesoro.

Secondo quanto scrive il Daily Telegraph, *sotto il pavimento della stalla presso Predappio (scelta, si dice, su indicazione dello stesso Mussolini) si trovava una cavità naturale che fu adeguatamente rinforzata prima di trasformarla in deposito del tesoro. Il pavimento della stalla era di pietre accostate l'una all'altra. Una volta nascosto il tesoro, esso fu rifatto con le stesse pietre che erano state tolte e badando di disporle così come si trovavano prima dell'inizio dei lavori.*

Prima di decidere di informare le autorità italiane la polizia metropolitana londinese, di intesa con il governo britannico, ha voluto svolgere una accurata quanto segreta indagine allo scopo di stabilire fino a che punto le confidenze ricevute fossero attendibili. L'inchiesta ha dato esito positivo.

Scotland Yard ha potuto stabilire: l'esatta identità dell'ufficiale della milizia fascista che prima di morire ha rivelato il nascondiglio del tesoro; la circostanza che egli fu vicino a Benito Mussolini subito dopo la liberazione di questi ed il suo ritorno in Italia per costituirvi la Repubblica sociale italiana; la esistenza della stalla, non più in uso.

Ennio Caretto

Mao racconta la sua giovinezza

Mao Tse-tung ha raccontato la sua vita allo scrittore Edgar Snow, che ha ora divulgato la sensazionale narrazione nel volume «Stella rossa sulla Cina». In III pagina (per concessione dell'editore Einaudi) pubblichiamo la prima di due puntate, tratte dal libro, nelle quali è descritta la giovinezza del dittatore asiatico.

Scetticismo a Roma al ministero dell'Interno

Roma, mercoledì sera.

La notizia pubblicata dal quotidiano Daily Telegraph, *secondo la quale un tesoro del valore di circa cinque milioni di sterline sarebbe stato sepolto da un alto ufficiale italiano per incarico di Mussolini sotto il pavimento di una stalla in un casolare di campagna non lontano da Predappio, è stata appresa a Roma con un certo scetticismo; negli stessi ambienti del ministero dell'Interno.*

Indagini saranno tuttavia compiute dalla polizia per identificare con precisione il luogo indicato dal quotidiano inglese e accertare la veridicità o no della notizia. Con ogni probabilità sarà interessata anche l'Interpol, per sapere a quale fonte essa sia stata attinta.

Da stasera per i milioni di Capodanno

Mina e Walter Chiari in tv nella nuova CANZONISSIMA

Con Corrado animeranno la prima puntata della «Prova del nove» - Sessantaquattro motivi in gara

Stasera Mina, con Corrado, Walter Chiari, e altri noti divi della musica leggera, darà il via a «Canzonissima 1965» che quest'anno si intitola «La prova del nove». Il varietà, abbinato alla Lotteria di Capodanno dispenserà settimanalmente decine di milioni e il premio finale di 150 milioni *(Servizio in XI pag.)*

Clamoroso annuncio di Fidel Castro

Aperte le frontiere di Cuba per chi vuole recarsi in America

Dal dieci ottobre verranno rilasciati passaporti e visti - Probabilmente il regime vuole liberarsi di bocche da sfamare - Il «leader» cubano promette che presto svelerà il mistero della scomparsa di «Che» Guevara

Nostro servizio particolare

L'AVANA, mercoledì sera.

Fidel Castro, parlando ad una folla valutata a circa 100.000 persone nella piazza principale dell'Avana, ha annunciato che i cubani desiderosi di raggiungere i loro parenti negli Stati Uniti potranno chiedere il visto di uscita al ministero degli Interni.

Il primo ministro cubano ha pure dichiarato che quanto prima egli leggerà alla nazione un documento in cui verranno spiegati i motivi della misteriosa assenza dalla vita pubblica di Ernesto Guevara, detto «Che», il rivoluzionario argentino che fu suo braccio destro per molti anni.

Per prima cosa, Castro ha parlato del partito comunista cubano ed ha affermato che nei prossimi giorni la direzione nazionale del partito si riunirà per prendere decisioni di estrema importanza: la formazione di un comitato centrale e la preparazione del primo congresso nazionale del partito, fissato per la fine di quest'anno. Con la creazione di un comitato centrale, molte figure attualmente alla ribalta del partito scompariranno, mentre ne sorgeranno altre rimaste finora nell'ombra e pressoché sconosciute.

Dalla composizione di questo comitato sarà possibile dedurre se L'Avana è più vicina a Mosca o più vicina a Pechino. Secondo gli osservatori politici Castro cercherà di stringere legami — specialmente economici — sempre più stretti con l'Unione Sovietica, l'unica nazione che può dare ossigeno all'economia cubana, che si dibatte in gravi difficoltà.

Il primo ministro ha poi promesso che dal 10 ottobre prossimo egli aprirà le porte all'emigrazione cubana verso gli Stati Uniti. Tutti coloro che sono desiderosi di riunirsi ai parenti residenti negli Stati Uniti potranno chiedere il passaporto ed il visto al ministero degli Interni. Potrebbe trattarsi di una mossa per rendere tutti gli oppositori e i malcontenti del regime, ma questa volta si ha la sensazione che Castro desideri piuttosto liberarsi di bocche da sfamare che ricercare i suoi nemici.

Castro, senza era da attendersi, ha fatto risalire la colpa della interruzione della corrente migratoria cubana verso gli Stati Uniti, sul governo di Washington. Con sarcasmo il primo ministro ha parlato di «paradiso yankee». Ora, egli ha detto, coloro che desiderano partire, possono partire: qui rimarranno coloro che lottano per il popolo.

Castro ha promesso di mettere a disposizione degli emigranti tutte le navi necessarie ed ha aggiunto: «I parenti negli Stati Uniti di coloro che vogliono partire possono cominciare a fare i preparativi per accoglierli».

Infine Castro è giunto ad uno dei punti più interessanti del suo discorso. Egli ha dichiarato, come abbiamo detto, che durante la riunione nazionale del partito egli leggerà un documento che spiega l'assenza dalla vita pubblica di uno degli cubani più in vista del regime, Ernesto Guevara, ed ha aggiunto di non poter anticipare nulla per il momento.

Come ultima cosa, Castro ha dichiarato che durante il prossimo congresso del partito comunista — il primo della serie — verrà iniziato il lavoro per la elaborazione della costituzione cubana.

a. p.

Fidel Castro ha promesso una nuova costituzione cubana

LE QUOTAZIONI NELLE BORSE

Equilibrio e consolidamento

A TORINO — Il mercato azionario si mantiene oggi in equilibrio nel corso di una seduta di assestamento. In apertura la quota accusa una leggera flessione rispetto ai prezzi del dopoborsa di ieri, ma l'intervento di qualche compera sui settori nevralgici provoca un progressivo risollevamento. In particolare il corso brillante delle Olivetti determina qualche riflesso su altre voci di punta. Continua il buon assorbimento sulle Montecatini e sulle Assicurazioni Generali, mentre alcuni titoli finanziari cassolilano i progressi della precedente seduta. Il listino è compilato sui livelli intermedi o medio massimi della giornata, con leggeri vantaggi dai prezzi di ieri e con una accentuata selettività. Titoli di Stato e obbligazioni bene assorbiti. Dopoborsa calmo.

Corso ufficiale dei biglietti di banca esteri: dollaro Usa 622,75; dollaro canadese 572; franco svizzero 144,30; corona danese 89,70; corona norvegese 87,10; corona svedese 120,35; fiorino olandese 172,10; franco belga 12,42; franco francese 127,25; sterlina G. B. 1745,50; marco germ. 155,35.

Prezzi informativi delle valute raccolti fuoriborsa: sterlina oro vecchio 6130-6350; sterlina oro nuova 6130-6350; marengo svizzero 6150-6350; sterlina varia unitaria 1740-1780; dollaro carta Usa 623-628; franco svizzero 144-145; franco francese 126,50-128,50; oro fino 706-715; argento 28-29.

A MILANO — Tendenza ancora stabile sul mercato azionario, che ha conservato nella prima parte della seduta le disposizioni ferme della vigilia. Tuttavia la pressione delle offerte è risultata più incisiva, specie in chiusura. La rinnovata debolezza delle Viscosa si riflette va negativamente in quasi tutti i settori, con cessamenti però limitati. Calmi anche gli altri titoli primari e i valori finanziari. Ben tenuto il settore del reddito fisso, con limitate variazioni.

Ecco le quotazioni odierne: Mediobanca 67.000; Montecatini 1785; Finelettrica 1259,50; Fiat 630,50; Pirelli 1080; Gim 3850; Invest 3000; La Centrale 5500; Sviluppo 1580; Ass. Generali 91.100; Fond. Incendio 5700; Assicur. Italiana 5.900; Ras 37.120; Toro 6200; Alleanza priv. 4320; Safep 131. Ferr. N. Ord. 590.

Cantoni 3431; Cantoni privil. 2770; Olcese 590; Cuirirol buon continuo. Il Presid. C. 0885; De Angelis 2135; del Consiglio e il Segretario Sete 3060; Gavardo della de nanze respinto 730; Lanificio Rossi 2085; rinif. e Canap. 600; Rossari riserve, alternando Varsi 15.800; Rotondi tesa [illegible] gli altri partiti 000; Tosi 2075; Snia Viscosa ord. 3902; Snia Viscosa priv. 2312; Marzotto 1931; Un. Manifatture 35.990; Flisac 228.

Dalmine 1334; Italsider 1038; Metalli 3415; M. Amiata 13.910; Montecatini 1012; Montepani 715; Siele 3900.

Fiat 1918; Fiat privileg. 1680; Falck 3500; Trafilerie 838; Olivetti pr. 3028; Westinghouse 845; Nebiolo 583.

Cieli 2635; Edison 2168; Esercizi Sardi 3595; Emiliana 3512; Magneti Marelli 876; Ercole Marelli 682; Ormia 3080; Sges 1430; Sip 2382; Meridionale 2183; Sirei 2524; Tecnomasio 1550; Terni 569,50.

Dist. Italiane 2050; Eridania 2296; Romana Zuccheri 178; Motta 11.650.

Anic 1232; Italgas 958; Liquigas 190; Mira Lanza 42.250; Pihigas 68; Rumianca 1597; Ind. Industriali 2515; Saffa 5750; Carlo Erba 6878.

Acciai 1850; Beni Stabili 2860; Immobiliare 481; Risanamento 3858; Silos Genova 2880.

Cartiere Burgo 13.400; Ciga 3590; Eternit [illegible] 1110; Cementir 5432; La Rinascente 544,87; Pirelli S.p.A. 2856; Pirelli e C. 5264; Condotte 472; Cgcmiche Pozzi 196,50; Ledoga ordinarie 2850; Ledoga privilegiate 2250.

A GENOVA — Nelle prime contrattazioni il mercato si è mantenuto sulle posizioni della vigilia e durante la riunione domanda e offerta si sono accentrate sui titoli speculativi. Al listino vengono così iscritti prezzi irregolari, ma con prevalenza di piccole perdite.

Alcuni prezzi: Centrale 9010; Generali 91.325; Ras 37.100; Meridionali 1800; Nai 8700; Viscosa ordinarie 3934; Viscosa privilegiate 3265; Fiasider 838; Catini 1614; Italsider 1086; Fiat ordinarie 1924; Fiat privilegiate 1675; Sip 2375; Edison 2173.

FIRENZE — Mercato migliore, con discreti scambi specialmente per le Olivetti, Edison e Montecatini.

Bastogi 1797; Centrale 9005; Fondiaria Incendio 8725; Fondiaria Vita 19.000; Viscosa ordinarie 3835; Montecatini 1018; Magona 1008; Fiat 1925; Immobiliare 481.

A TORINO

VALORI DI STATO	28	29
Rendita 3,50 %	101,80	101,80
» 5 % cred.	101,80	101,70
Redimibile 3,50 %	99,30	99,40
» 5 % cred.	99,25	99,30
Ricostruz. 3,50 %	97,75	97,75
» 5 % cred.	97,65	97,65
Ricostruz. 5 %	96,50	96,50
» 5 % cred.	96,40	96,40
Ed. Sca. 5 %	96,45	96,45
Pr. R. 5 % Impero	96,55	96,55
Pr. R. 5 % Lir. 36	96,40	96,40
B.T.E. 5 % 1966	100,37	100,37
» » 1967	100,65	100,65
» » 1968	100,62	100,50
» » 1969	100,60	100,60
» » 1970	100,60	100,60
» » 1971	100,70	100,60
» » 1972	100,70	100,60
» » 1973	100,70	100,65
B.T.E. 5 % 1974	100,30	100,45

OBBLIGAZIONI		
Cred. Fond. 6 %	97,35	97,45
I.R.I. 5 %	98,90	98,80
» 5,50 %	99,80	99,40
» 6 %	101,90	101,90
» 6,50 %	99	99
» 7 %	98,50	98,50
» 7,50 %	99,40	99,40
» 8 %	98,70	98,775
» 8,50 %	99,80	99,80
» 9 %	99,30	99,40
» 9,50 %	90,30	90,20
» 10 %	96	98
Sme 5 %	98,85	98,85
Ebel 5,50 %	107,30	107,20
» 6 %	99,40	99,40
Ebel 5,50 %	99,90	99,90
Elec. min. 6 %	98,75	98,75
» 6,50 %	91,80	92
» 7 %	94,50	94,50
» »	92,80	93,80
» »	92,95	92,95
» »	93	93
» »	87	87
» »	65,90	67,10
» »	98,30	96,50
» »	86,10	86,10
» »	86	86
» »	85	85
» »	95,10	95,10
» »	95,20	95,20
» »	87,15	86,50
» »	91	91
» »	98,70	98,70
» »	97,80	97,80
» »	97,20	97,20
» »	97,20	97,20
» »	96,50	96,50
» »	96,35	96,35
» »	90,50	90,50
» »	90	90
» »	90	90
» »	90	90
» »	90,30	90,30
» »	86,40	86,40
» »	90,10	90,10
» »	90,30	90,50
» »	89,50	89,50
» »	90	90
» »	90	90
» »	90	90
» »	87	87
» »	99,80	99,80
» »	99,50	99,50
» »	90	90
» »	99,25	99,25
» »	93,50	93,50
» »	93	93
» »	85,50	85,50
» »	87	87
» »	99,80	99,80
» »	99,50	99,50
» »	90	90
» »	89,20	89,50
» »	88,45	88,45
» »	88,30	88,30
» »	88,25	88,25

	28	29
Cons. Ed. 5,5 %	88,35	88,35
Cons. Ed. 6 %	94,15	94,15
Cons. Ed. 6,5 %	94,20	94,20
Cons. Ed. 7 %	95	95
Cons. Ed. 7,5 %	94,50	94,50
Cons. Ed. 8 %	95,80	95,80
» ord. 5 %	90	90,20
Largo cons. 5 %	98,60	98,60
» ord. 5 %	97	97
» » 5,5 %	97	97
» » 6 %	96,30	96,30
» » 6,5 %	96	96
» » 7 %	99,90	100
» » 7,5 %	99,775	99,725
» » 8 %	97,20	97,20
» » 8,5 %	98	98
» » 9 %	98,80	98,80
» » 9,5 %	97,80	98
» » 10 %	91,70	92
» » 10,5 %	97,375	97,35
» » 11 %	96,50	96,50
» » 11,5 %	90,10	90,10
» » 12 %	97,375	97,30
» » 12,5 %	95,65	95,35
» » 13 %	98,90	98,90
» » 13,5 %	99	99
» » 14 %	99,15	99,15
» » 14,5 %	90,95	91,05
» » 15 %	86,10	86,20
» » 15,5 %	99,50	99,50
» » 16 %	88,50	88
Gioval. 6 %	102	101,50
» 7 %	101,50	101,50
» 8 %	101,50	101,50
» 9 %	102,50	102
» 10 %	98,50	98,50
» 11 %	86	86
» 12 %	86,50	86,50
» 13 %	88	88
Mercato 6 %	101	101
» 7 %	101	101
» 8 %	101	101
» 9 %	104	104
» 10 %	94,50	96,30
» 11 %	86	86
» 12 %	101,50	101,50
» 13 %	101	101
» 14 %	101	101
» 15 %	99,50	99,50
» 16 %	105	105
Cred. Immobil. 6 %	101	101
Westinghouse 6 %	101,50	101,50
» 7 %	102,25	102
» 8 %	105	105
Ass. Gen. 6 %	96	96
Cred. It. 7 % ord.	101,50	101,50
» 8 %	83,75	83,85
» 9 %	98,50	98,50
» 10 %	99,375	99,50
» 11 %	87,15	87,15
» 12 %	87,20	87,20
» 13 %	86,90	87,20
» 14 %	95,50	95,50
» 15 %	97,75	97,75
» 16 %	99,50	99,50
» 17 %	94,90	95,05
» 18 %	100	98,50
» 19 %	98	98
» 20 %	97,50	97,50
Ind. Siderurg. 6 %	100	100
» 7 %	98	98
» 8 %	98	98
» 9 %	99	99
» 10 %	96,75	96,75
Finanz. 5,50 %	98,50	98,50
» 6 %	101	101
» 7 %	100	100
» 8 %	97,50	97,50
Immobil. 5,50 %	87,50	87,50
» 6 %	85,85	85,85
» 7 %	85	85
» 8 %	85,90	85,90
» 9 %	83,50	83,50
Cons. 5 %	92,50	92,50
Edil. Ed. 5,5 %	88,40	88
I.R.I. Ed. 5,5 %	89	89
Ind. Ed. 5,5 %	90	90
Ind. Ed. 6 %	88	88
Ind. Ed. 7 %	87,90	90
Ind. Sicil.	1700	1700

METALMECCANICI		
Ansaldo	1930	1900
Ansaldo priv.	1675	1660
Arbos	590	590
Breda	1220	1220
Breda priv.	1027	1027
Breda Finanz.	850	840
Cantieri	430	395
Dalmine	1320	1330
Elettr. Selt.	1999	2035
Fiat	571	570 50
I. Marelli	630	640
Magneti Marelli	865	865

CHIMICI		
Montedison	947	940
Montedison priv.	4920	4865
Montecatini	4870	4870
Montecatini priv.	42400	42400
Rumianca	5780	5750
Saffa	1245	1245
Saffa priv.	1605	1605
Montecatini	6611	6611
Montecatini priv.	1980	1990
Pirelli	87 50	86 50
S. I. S. E. S. A.	900	900
Ver	3300	3300

MINERARI		
Montecatini	706	708
Monte Amiata	17550	17350
Montevecchio	12950	13030

ALIMENTARI		
Cons. Zucchero	174	170
Eridania	85	85
Eridania priv.	181	181
Lanerossi	2300	2300
Motta	11800	11500

AZIONI MISTE E FINANZ.		
Assic. Torino	6150	6150
Assic. Ital. gen.	4360	4321
Assic. Generali	91000	91300
Fond. Finanz.	1100	1100
Sifi	2111	2120
Ingic.	1110	1110
Immobil.	359	359
Immobiliare	1852	1855
Meridionale	67100	67300
Il Credito	4630	4630
Rend. Finanz.	2230	2241
Ver. Meridionali	1800	1800

COMUNICAZIONI		
Ver. Boston.	1790	1720
R.A.I.	9000	9010
Ver. Roma	20	20
SIP	2367	2362

DIVERSE		
Cem	5000	5000
Acqua Pia Antica	790	790
Cant. Ica. Riun.	490	490
Ica. Riun. Adr.	1045	1045
Cement. Siciliani	1460	1460
Cartiere Burgo	13600	13600
Cartiere Burgo risp.	13500	13500
Fiemme	4900	4900
Fucine	2850	2870
Generale Ferti	197 25	197
Magnesite	343 50	345
Pirelli	2650	2656
Pirelli priv.	1700	1700

PASTIGLIE Lene INO CAMELLE

le famose gocce extra alla ta

STUFA A KEROSENE

PER IL PEGGIORE INVERNO!

Il Kerosene, per la sua economicità e praticità di impiego è la soluzione più funzionale dei vostri problemi di riscaldamento.

Capacità di riscaldamento mc. 180

A CONTANTI: L. 42.700

A RATE: L. 3.700 alla consegna e L. 3.000 al mese

3R

Via XX Settembre 51 Tel.510505
Via Tripoli 7 Tel.396625
Via Montevideo 7 Tel.361873
Cso A. De Gasperi 47 Tel.584779
Via Duchessa Jolanda 9 Tel.767746
Via Digione 38 Tel.752862

CRONACA CITTADINA

I congressi della «Tecnica»

Alla ribalta i problemi della montagna

Dibattito sull'economia alpina e sui bacini imbriferi - Le altre riunioni internazionali - Folla di visitatori al Salone

Il Salone della Tecnica e quello della Montagna continuano ad attrarre visitatori in gran numero: già prima che si aprano i cancelli, al mattino e al pomeriggio, c'è folla in attesa: e il pubblico si infittisce sempre più. Ieri alle 16 si è avuta anche la visita del nuovo [illegible] degli Stati Uniti, mr. Parsons: mattina, nel salone d'onore del Castello del Valentino, si è inaugurato il «Convegno sui problemi della scienza ed arti grafiche» della Facoltà di Architettura del Politecnico di Torino. Il prof. Capetti, rettore del Politecnico, ha portato il saluto dell'Istituto torinese ai congressisti, quindi ha preso la parola l'ispettore bibliografico prof. Standardo che rappresentava il ministro della Pubblica Istruzione on. Gui. La prolusione è stata poi svolta dal professor Pugno.

Le relazioni presentate trattano i seguenti temi: linee automatiche di produzione dell'industria grafica ed il loro futuro; automazione nel trasporto della carta; registro di stampa su macchine rotocalco.

Stamane si è iniziato il «Convegno sulle proprietà delle leghe metalliche a temperature elevate» organizzato dall'Associazione Italiana di Metallurgia con la collaborazione dell'Istituto di chimica applicata del Politecnico di Torino e della sezione piemontese dell'Aim. Scienziati e studiosi di Germania, Francia, Inghilterra, Svizzera e Italia illustrano le vedute attuali nella «fisica dello scilo». con riferimento, in particolare, alle proprietà dei metalli altamente refrattari. In occasione del convegno, che si concluderà domani sera, a Palazzo Madama si è svolta una solenne cerimonia per la consegna della VII medaglia d'oro «Luigi Losana» al prof. Franz Bollenrath del Politecnico di Aquisgrana. La distinzione della medaglia «Luigi Losana», offerta dalla Fiat viene conferita a personalità internazionali nel campo scientifico.

Alle 16 di oggi nell'Auditorium di Torino Esposizioni si terrà la «Giornata della viabilità invernale». La manifestazione, di cui è pubblicato un ampio servizio in altra parte del giornale, è un incontro fra costruttori, amministratori, tecnici stradali e utenti della strada sui problemi connessi con la viabilità invernale. I lavori si apriranno con una prolusione del dr. ing. Carlo Bertolotti.

Domani e dopodomani si svolgerà un convegno nazionale degli enti montani organizzato dalla Federazione nazionale dei bacini imbriferi montani in collaborazione con la consulta regionale piemontese della Unione nazionale comuni ed enti montani. Il tema sarà: «I consorzi B.I.m., i consigli di valle e gli altri enti montani nel quadro di una programmazione di sviluppo della montagna italiana». La relazione generale del convegno sarà tenuta dall'avvocato Gianni Oberto, presidente della Federbim e presidente della provincia di Torino.

Sempre in tema di montagna, lo scalatore Andrea Mellano terrà questa sera alle 21, a «Torino Esposizioni» una conferenza su impresa alpinistiche illustrandole con diapositive.

Si è concluso il concorso per «ragazzi artisti» organizzato dalla Bo-Fim. La giuria ha assegnato gli «Oscar» d'argento ai tre pittori in erba: Griffa, Foglino, Cargnino; a Bauducco per il mosaico, a Parisi per l'architettura, a Riccio per il disegno, ad Alceri e Tonda per i quiz figurati.

(Vedere in 7.a pagina il servizio sul «Convegno della viabilità invernale»).

Non è sfuggito alla cattura neppure con i capelli tinti

Lo zingaro svaligiatore arrestato a Venaria a distanza di sette mesi Aveva tentato di travolgere con l'auto un maresciallo dei carabinieri Sorpreso su una macchina rubata, armato di una pistola da guerra

A Felice Cena, zingaro diciottenne, «mago» del volante e «svaligiatore» nel marzo scorso è andato male un «colpo» a Rivoli. Ha evitato la cattura collezionando però una serie di pesanti accuse: con la macchina aveva cercato di investire un maresciallo e aveva trascinato per qualche metro, aggrappato allo sportello, un carabiniere. Sapeva di essere stato riconosciuto, anche perché aveva lasciato i pieni complice, Lucia Cioudi, di 20 anni; allora si è assegnato i capelli: più zingari in genere sono brani, ora convinto di farla franca.

C'è rimasto per quasi sei mesi, ma ieri è finito in trappola. Ad arrestarlo sono stati i carabinieri di Venaria. Era su una «Giulietta» (ruba solo auto di quello tipo) presa al signor Felice Del Gobbo, a Nichelino, e con tre amici è fuito nei pressi di Cirié con una «850». Un bando incidente che parà l'ha costretto ad andare dai carabinieri. Fidava: nel camuffamento e nella faccia tosta; ma ai era dimenticato che mi crucciotto dell'auto lavora una pistola militare. Un breve controllo e la corriera del Cena è stata stranata bruscamente.

Felice Cena di 4 marzo scorso ha preso di mira una casa isolata di Rivoli, quella della signora Celestina Aschieri. Era stato il suo «palo» a mandargli a monte il furto: due giovanotti avevano infatti notato la ragazzetta Lucia Cioudi, ferma con un bimbo in braccio accanto alle «Giulietta», coprirla con la scialla la targa. «Ci sono i ladri» si disse i due volando un stormento sospetto sulla porta della casa e, prima di chiamare i carabinieri, bloccarono la strudina con un trattore.

All'arrivo dei marescialli Corradino e di due carabinieri, gli zingari (con il Cena c'era un altro complice) stavano già per fuggire. Il sottufficiale afferra il Cena che cerca di spostare il trattore, un carabiniere blocca la donna, il brigadiere affranta il giovane rimasto sulla macchina. Nella mischia furibonda che segue, Felice Cena riesce a svincolarsi, balza al volante e parte a tutta gas.

Aggrappato alla portiera il brigadiere viene trascinato finché quando deve lasciare la presa: poi l'auto punta a tutta velocità sul maresciallo fermo in mezzo alla strada. Soltanto con un balzo il maresciallo Corradino riesce ad evitare di essere travolto. La «Giulietta» finisce sul bordo di un prato, sembra stiltirsi, ma riprende la corsa folle.

Felice Cena, 18 anni

Venerdì comincia il nuovo anno di studio: bilancio della situazione

Scuole troppo affollate con doppi e tripli turni

L'opera svolta dal Comune e dal Provveditorato per trovare altre aule - Il continuo aumento degli allievi - Difficoltà nelle elementari: due istituti in contrasto per utilizzare lo stesso stabile - Graduale normalizzazione nelle medie e nello scientifico - Al classico e in alcuni istituti tecnici non accolte per ora centinaia di iscrizioni

Dopodomani 163 mila ragazzi fra i 6 e i 18 anni, tornano a scuola per l'inizio delle lezioni, che si protrarranno, secondo i casi, sino al mese di giugno o di luglio. Nelle singole classi elementari saranno impegnati 76 mila 500 bambini, nelle tre della nuova media unica sono iscritti circa 35 mila ragazzi; altri 32.900 allievi incominciano invece gli studi per l'abilitazione o la maturità.

La nostra città per circa 15 anni ha avuto un forte incremento della popolazione: ad ogni ottobre c'è bisogno di nuove aule e nuovi insegnanti. In un decennio il numero delle frequenze è aumentato di 25 mila unità, cioè del 50 per cento. Nel '56 alle elementari c'erano 51 mila 705 ragazzi, oggi sono oltre 76 mila; alle medie erano 21.281 ed oggi 33.500, alle superiori da 18.583 sono passati a 32.900. Aule ed insegnanti non sono cresciuti sempre con questo ritmo.

Sabato sono terminate le iscrizioni nelle medie, domani al [illegible] nelle elementari. Nei primi corsi dell'istruzione obbligatoria la situazione presenta da anni motivi di [illegible] per genitori e scolari. Ieri in una riunione tra direttori didattici, sono state esaminate le recenti disposizioni ministeriali, che [illegible] il numero degli alunni. Un rimedio [illegible], che migliora [illegible] non risolve completamente [illegible]. Ecco il quadro [illegible] cittadino alla [illegible] riapertura.

● **ELEMENTARI** — La scolaresca aumenta rapidamente. Il ministro Gui ha concesso 150 nuovi insegnanti (58 in città, 71 in provincia e 21 nelle classi speciali); il provveditore delegato prof. Quaglia ha nominato 110 maestri «soprannumerari», 105 con sede provvisoria, 180 con incarico triennale, 50 di prima nomina; altri 160 dovrebbero essere quanto prima chiamati all'incarico. In provincia sono state abolite alcune cattedre con pochi allievi.

In città parecchi istituti affrontano il primo giorno di scuola con la certezza dell'insufficienza di locali. Alla *Mazzini* le aule, come già l'anno scorso, saranno sovraffollate. Alla *Muratori* 1415 iscritti, conto in più del '64: otto aule cedute dalla nuova media Marconi di via Asiglano dovrebbero coprire il fabbisogno: alla succursale di piazza Chiavos sono probabili i doppi turni. Alla *Lombardo Radice*, 940 alunni invece di 565; nessun doppio turno, ma no' di sovraffollamento.

Lezioni anche al pomeriggio alla *Baltis Garrone* succursale della *Raynerl* per l'aumento della popolazione nella zona di Cavoretto, alla *Pestalozzi* (in tre classi) ed alla *De Amicis*. Qui i dirigenti rivendicano la proprietà dello stabile parzialmente occupato dalla media Verga. «A *Valperga*: «Finché non ne rientreremo in possesso — dicono — faremo turni pomeridiani per almeno 12 classi».

● **MEDIE** — [illegible] di miglioramento in parecchi istituti. Doppi turni alla *Pascoli* per 35 classi (32 nel '64) ed alla *De Sanctis* (che ha 770 iscritti invece di 720 e si servirà di aule provvisorie in via Brunetta e via Hrione e probabilmente in altre sedi. I professori incaricati ricevono in questi giorni le lettere di nomina; la maggior parte saranno al loro posto entro la prima settimana di ottobre.

● **ISTITUTI TECNICI** — Lezioni al mattino, pomeriggio e sera ai *Sommeiller* per ragionieri e geometri, nonostante le tre sedi e una media di 35 alunni per classe; lezioni al mattino e pomeriggio al *Sella* in sette-otto casi a differenza del passato. Doppi turni, come già nel '64, anche all'*Einaudi*, 300 domande rifiutate all'*Avogadro* e 100 all'Istituto di elettrotecnica di corso Venezia; alcuni giovani saranno alsternati in una sede di via Biglie dei militari.

● **LICEI** — Buona la situazione nel settore [illegible] Dopo l'inaugurazione del *Segrè* in collina, incerta nel classico dove, ci dicono alcuni presidi, è urgente la costruzione di una scuola possibilmente in periferia per ospitare i giovani della «cintura». Il *Gioberti* ha trenta iscritti in più, ma ha potuto istituire una nuova classe in sede; il *D'Azeglio* ha dovuto dirottare in altri istituti parrocchiali iscrizioni della quarta ginnasio; il *Cavour*, che ha 54 studenti in più, smisterà due locali in via San Bernardino dalla parrocchia omonima e in piazza Martini dalla parrocchia di Gesù Nazareno.

Val Susa: domani l'Inps decide per i sussidi

Rappresentanti della Uil, Cgil e Autonomia sindacale hanno tenuto stamane comizi dinanzi agli ingressi degli stabilimenti del Cotonificio Valle Susa. I tre sindacati (la Cisl non aderisce all'iniziativa) hanno confermato la manifestazione di protesta in programma venerdì a Torino.

Domani a Roma si riunisce il consiglio d'amministrazione dell'Inps per decidere sul pagamento diretto della indennità di Cassa Integrazione, che ammontano a 565 milioni, ai lavoratori del Cotonificio. L'Inps, dal canto suo, pretende l'esame di alcune garanzie date dai fratelli Ilva per ottenere almeno una parte dei finanziamenti, cioè la cifra di mezzo miliardo necessaria a pagare le retribuzioni arretrate.

Il dramma delle monache di Villar avvelenate dai funghi

Le suore superstiti hanno appreso che le loro compagne sono morte

Stamattina si sono svolti i funerali di suor Maria, la prima vittima - La salma è stata portata al paese natale, presso Varese - Suor Eletta sarà sepolta domani nel nostro cimitero - Le altre tre religiose migliorano lentamente: non sono ancora fuori pericolo ma hanno superato la fase più critica del male

Alle Molinette: la veglia in preghiera attorno alla salma di suor Eletta

La salma di suor Maria, una delle due suore dell'asilo di Villar morte per avvelenamento da funghi, è stata riportata stamattina al paese natale, Sant'Alessandro di Castronno, presso Varese. Il furgone funebre è partito alle nove, seguito da alcune macchine sulle quali viaggiavano i congiunti della giovane monaca. Suor Maria aveva trentadue anni e si chiamava al secolo Giuseppina Broggini. Le esequie si sono svolte a mezzogiorno nel piccolo cimitero di Castronno.

L'altra religiosa deceduta ieri, suor Eletta, al secolo Emma Secondina Tascaddo, di 38 anni, sarà inumata al cimitero generale della nostra città, nel recinto dell'Ordine delle monache del Santo Natale. La sua salma era stata composta ieri nella camera ardente dell'ospedale accanto a quella di suor Maria. Per tutta la notte le avevano vegliate i congiunti e le consorelle dell'Ordine. Il funerale avrà luogo domani pomeriggio alle 14,30 partendo dalle Molinette.

Le altre suore intossicate, suor Ella (Giovanna Galimberti di 54 anni), suor Adele (Liliana Pagani di 28 anni) e suor Amelia (Desunta Salviato, 40 anni) vanno lentamente migliorando, sebbene i medici non abbiano ancora sciolto la prognosi. Ieri per la prima volta le tre superstiti hanno bevuto un po' di brodo. Da sei giorni le si nutriva artificialmente. Ora sono tutte in grado di parlare e a poco a poco riprendono forza. C'è sempre pericolo di complicazioni, in particolare potrebbero comparire sintomi di blocco renale, ecco perché i dottori si mantengono cauti nei referti. Ma è una eventualità assai improbabile.

La superiora dell'Ordine è stata ammessa stamattina nella stanza delle tre inferme, e con tutte le cautele del caso le ha informate della tragica sorte toccata a suor Eletta e a suor Maria. Hanno accolto la notizia con grande forza d'animo. Suor Ella, che dirigeva l'asilo di Villar Pascua, ha detto: «Dobbiamo accettare umilmente la volontà di Dio, anche se ci costa dolore». Poi ha recitato colle sue compagne il Rosario ed ha pregato a lungo. Le tre religiose hanno chiesto a che ora si svolgerà il funerale per dedicare a suor Maria, mentre veniva calata nella fossa, il *De profundis*.

Si è appreso soltanto ora un drammatico particolare della vicenda. Le monache avevano cucinato solo una parte dei funghi raccolti nel bosco di Villar. Gli altri li avevano messi sotto aceto, in un grosso barattolo, per conservarli. L'esame di questo barattolo sarebbe forse servito ai medici per stabilire tempestivamente una diagnosi. Purtroppo le tre religiose scampate alla morte si sono sovvenute appena stamattina della cosa. Per loro comunque la fase più critica del male è passata. Può darsi che fra breve siano dichiarate fuori pericolo.

◆ «Processo a una mantenuta», dramma di Ernesto Cabalio, sarà presentato sabato alle 21,15 al teatro Nuovo.

◆ **Notary:** domani alle 20 al «S. Giorgio» riunione settimanale con relazione del prof. A. M. Doglioti su una visita alla Liberia.

TEMPERATURA DI OGGI

MASSIMA +14,2
MINIMA + 8,8

Il Bollettino meteorologico segnala incitre: temperatura, media 9,1; press. 724,0; umidi. 82 %. Previsioni: Cielo poco nuvoloso con possibilità di rovesci nel tardo pomeriggio. Temperatura a Casale: max. 15,4; min. 5,6; media 10,6.

Il terzino di una squadra di calcio è diventato "entraineuse,,

La magistratura deve decidere se una ballerina è uomo o donna

Stamane la prima udienza istruttoria - Pietro Graglia si fa ormai chiamare da anni Veronique Lamour - L'istanza al Tribunale per ottenere il riconoscimento ufficiale del cambiamento di sesso - L'anagrafe di Settimo potrà così modificare il suo Stato civile

Pietro Graglia è una «ballerina gitana» di successo

Si è svolta stamane al Tribunale la prima udienza istruttoria sull'istanza presentata tempo fa da Pietro Graglia. Il giudice dott. Verditti dovrà decidere, in base a perizie e testimonianze, se quello che a Settimo vicentino danno come un mediocre difensore della squadra locale di calcio, è davvero un'avvenente fanciulla, come pretende di essere ormai da anni.

A dire il vero Pietro Graglia ha giocato poco al football. Quando ha lasciato Settimo con un bagaglio di delusioni e di incomprensioni, si sentiva già donna. In breve Pietro Graglia è diventato, o meglio «diventata» la vedette di taberna che tutti conoscono come Véronique Lamour.

Pare che abbia avuto un certo successo. Quasi sempre nelle vesti di ballerina gitana. «Véry», specialmente nel Meridione, riempiva i nights dove si esibiva. A Bari, parecchi anni fa, giunse al culmine del successo. I clienti di un noto ritrovo, ignorando i suoi trascorsi di terzino, facevano a gara per mandare fiori a Véry. Una sera giunsero persino a picchiarsi per lei. Si batterono ferocemente a colpi di bottiglia fino all'arrivo della polizia. Pietro Graglia era bene istruttato in una compagnia di autentiche ballerine, ma non ci volle molto a scoprire che sulla carta d'identità risultava essere un uomo.

«Lei signorina — disse il capo della squadra del Buon Costume — è un uomo. Perché si veste e si trucca da donna? Basta con questa commedia».

«Ma lei vorrà scherzare — ribattè seccamente Véronique Pietro Lamour Graglia. — Io sono veramente una donna. Mi hanno paragonata a Cocinelle, ma sbagliano: io ho cambiato sesso da giovanissima, purtroppo la legge è contro di me».

Sarda ad ogni protesta, la polizia ingiunse alla vedette di lasciare immediatamente la città e di non farvi ritorno prima di tre anni. Forte del suo buon diritto Pietro Graglia si è ora rivolto al Tribunale, perché la sua posizione sia finalmente regolarizzata.

E' pronto a sfidare qualsiasi testimonianza, perché vuole ottenere il riconoscimento ufficiale del suo stato di donna. La persecuzione continua — afferma —. La sua posizione è sempre ambigua e ora della situazioni imbarazzanti. Soltanto una sentenza del Tribunale, può permettermi di vivere a testa alta».

A causa del suo lavoro, la vedette ha bisogno di recarsi all'estero. Il passaporto non gli viene concesso e il Comune di Settimo può rilasciargli soltanto una carta d'identità intestata a Pietro Graglia. Una delle ultime richieste di Véronique Lamour è stata ovviamente respinta.

Trovata dal bambino avvelenata nel letto

Una giovane donna si è avvelenata bevendo una mezza bottiglia di detersivo. E' stata ricoverata alle 15 in osservazione al Pronto Soccorso delle Molinette. Si chiama Cesina Parrucci, ha 23 anni ed abita in frazione Mappano, strada Provinciale 166.

Portata il veleno, la giovane si è distesa sul letto attendendo la morte. Mezz'ora dopo il figlioletto Vincenzo, di 6 anni, l'ha trovata in preda a convulsioni. Spaventato è corso a chiamare la zia che abita al piano di sopra.

Rapinò la cameriera a colpi di bottiglia

L'aveva sorpresa nel sonno in un albergo di Bardonecchia - Confermata in Appello la condanna a tre anni

Condannato dal Tribunale a tre anni di reclusione, perché ritenuto responsabile di rapina, lesioni e violazione di domicilio, il pregiudicato Donato Parrella, di 34 anni, da Mondovì Superiore (Avellino), è comparso oggi davanti alla Corte di secondo grado, per il processo di appello.

L'episodio, denso di fatti drammatiche, da cui è scaturita l'attuale vicenda giudiziaria, accadde nella notte tra il 20 e il 21 febbraio 1964, allo «Sport Hôtel Cristiania» di Bardonecchia. I clienti ed il proprietario furono svegliati d'improvviso da urla disperate che giungevano dal primo piano.

Alla porta di una stanza si affacciava una giovane scarmigliata, gli occhi sbarrati, pallida e tremante, il viso rigato di sangue. Era Fortunata Cristofori, di 23 anni, cameriera di una famiglia milanese. A stento riusciva a spiegare di essere stata aggredita, nel sonno, da uno sconosciuto che poi era fuggito attraverso la finestra.

Il proprietario dell'albergo, Emanuele Allemand, telefonava alla polizia che inviava un sottufficiale e un agente. La ragazza, riavutasi dallo spavento, raccontava che si era svegliata mentre un ladro tentava di sfilarle l'orologio dal polso. Aveva gridato e l'uomo, afferrata una bottiglia sul tavolino da notte, l'aveva colpita con violenza alla testa. Poi era scappato con la borsetta contenente 600 lire e oggetti di [illegible].

La polizia trovava sotto la finestra dell'albergo un berretto. L'Allemand lo riconosceva perché ricordava di averlo visto in testa a un suo ex dipendente. Donato Parrella, passato poi a lavorare in un cantiere edile. Indicava anche il luogo dove costui poteva trovarsi: la Casa Francescana, poco distante dall'albergo.

Gli agenti rintracciavano subito il Parrella: era a letto e fingeva di dormire. Ma lo accusavano le mani chiazzate di sangue ed un oggetto di plastica, che la cameriera teneva nella borsetta e che gli investigatori scoprivano tra le lenzuola.

Il Parrella già noto per i suoi precedenti penali, malgrado le convincenti prove di colpevolezza raccolte a suo carico, ha respinto sempre ogni addebito, cercando di addossare la responsabilità dell'aggressione ad un manovale del cantiere.

La Corte (pres. Ilama, p.g. Bianco, canc. Rabuffo) ha confermato la precedente sentenza.

Cinque ladri in chiesa

Uno si nascondeva nei confessionali e poi di notte apriva agli altri - Arrestati dalla "Mobile"

Ladri d'antiquariato sono stati scoperti e arrestati dalla Squadra Mobile: si erano specializzati in furti in chiesa, negli ultimi mesi avevano svaligiato quelle di La Loggia presso Gassino, Rivarossa e Cicogno nel Canavese. In particolare, avevano rubato quattro sedie, cinque inginocchiatoi e una dozzina di candelabri, tutti di autentico barocco piemontese.

Le indagini del dott. Mauger e dei suoi uomini della «Mobile», lunghe e laboriose, hanno portato al fermo di Salvatore Turiazo, 41 anni, immigrato da Arzano di Napoli, abitante a Chivasso in via Mantovano 17. Abilmente interrogato, il Turiazo ha fatto i nomi dei gemelli Ermanno e Giovanni Basso di 40 anni e senza fissa dimora (Ermanno è in libertà d'esperimento da una casa di lavoro); di Vittorio Ballor, 41 anni, abitante in frazione Bertolla, via della Speranza; e di Tommaso Ugna, 63 anni, ospite dell'Eca di via Monciveglio.

E' risultato che il Turiazio accompagnava con la sua «850» alla chiesa presa di mira il Cena. Costui, poco prima dell'ora di chiusura, entrava nel tempio e si nascondeva in un confessionale o in qualche angolo buio. Nella notte arrivavano i complici e il Cena apriva loro dall'interno.

Hanno confessato tutti, meno il Turiazio, ma anch'egli è stato arrestato per furto aggravato e continuato.

LA DITTA TORTORA
CORSO GIULIO CESARE 4 - TORINO
comunica:
Vendo tutto e mi ritiro
E' INIZIATA LA ECCEZIONALE VENDITA
SINO ALL'ESAURIMENTO DI TUTTE LE MERCI ESISTENTI PRESSO I NOSTRI MAGAZZINI
DRAPPERIE - LANERIE
SETERIE - FODERAMI
ARTICOLI D'ARREDAMENTO
TENDAGGI - COPERTE
COPRILETTI - PLAIDS
TAPPETI - DAMASCHI
RASI - CAMICIE ETC.

VIA PONZA 29 TORINO TELEF. 553.776
ISTITUTO VITTORIO VENETO
ISTITUTO AUTORIZZATO E SPECIALIZZATO PER IL RICUPERO DEGLI ANNI DI STUDIO
LICEO ARTISTICO
ISTITUTO TECNICO PER RAGIONIERI E GEOMETRI

ISTITUTO AUTORIZZATO TITO LIVIO
SPECIALIZZATO per il ricupero anni di GINNASIO LICEO
VIA GARIBALDI 28 - TORINO - Telef. 542.505

CAMBRIDGE
School of English, Turin, via Principe Amedeo 29
Iscrizioni aperte per corsi di principianti Lower, Proficiency - Traduzione e dettato per universitari.
TUTTI INSEGNANTI MADRE LINGUA
Corso intensivo mattino 15 ore alla settimana
TELEFONO 51.049

Mao racconta la sua giovinezza

La nascita nel 1893 in uno sperduto villaggio e il primo «sciopero vittorioso» contro il maestro

Suo padre era un contadino che, imponendo un'inflessibile parsimonia, riuscì ad estendere il suo podere - «Era un uomo irascibile e spesso picchiava me e i miei fratelli. Mia madre era una donna gentile, aveva pietà dei poveri. Fu proprio la severità a sconfiggere mio padre. Imparai ad odiarlo e tutti noi di casa creammo un fronte veramente unito contro di lui»

Mao Tse-tung, il padrone della Cina Rossa, l'uomo che può decidere la sorte di 600 milioni di persone, è il protagonista d'una vita drammatica ed avventurosa che abbraccia mezzo secolo di storia. La sua lunga battaglia militare e politica ha portato all'avvento del comunismo in un vasto settore dell'Asia e può avere — come ammoniscono recenti avvenimenti — gravi conseguenze per l'umanità.

Ma chi è in realtà questo dittatore, in conflitto più o meno ideologico con il mondo intero? Un'importante testimonianza è data dal libro «Stella rossa sulla Cina» di Edgar Snow, edito da Giulio Einaudi.

Per concessione dello stesso editore, «Stampa Sera» pubblica in due puntate, a partire da oggi, un ampio stralcio del volume nel quale Edgar Snow riporta il racconto dello stesso Mao sulla sua infanzia e sulla sua prima formazione culturale.

«Sono nato nel 1893 nel villaggio di Shao-Shan, nello *hsien* di Hsiang T'an, provincia dello Hunan. Mio padre si chiamava Mao Jen-sheng (Mao Shun-sheng) e mia madre da ragazza, Wen Ch'i-mei.

Mio padre era un contadino povero. Ancora giovane, trovandosi gravemente indebitato, fu costretto ad arruolarsi nell'esercito e vi rimase per parecchi anni. Dopo la ferma ritornò al villaggio dove, col piccolo commercio e con altre attività, riuscì a mettere da parte un po' di soldi ed a riscattare la sua terra.

Arrivammo a possedere 15 *mu* di terra e ad essere perciò considerati contadini medi. La nostra terra dava 60 *tan* di riso all'anno: i cinque membri della famiglia ne consumavano complessivamente 35 (7 *tan* a testa) e il ricavato della vendita dei rimanenti 25 *tan* permise a mio padre di mettere insieme un po' alla volta il capitale necessario all'acquisto di altri 7 *mu* di terreno. La produzione della nostra terra raggiunse così 84 *tan* di riso all'anno e questo portò la nostra famiglia alla condizione di contadini «ricchi».

Quando possedevamo soltanto 15 *mu* di terra, io avevo dieci anni ed in casa eravamo in cinque: mio padre, mia madre, mio nonno, un fratellino piccolo ed io. Quando acquistammo gli altri 7 *mu* mio nonno morì, ma quasi subito dopo nacque un altro fratellino e potemmo perciò continuare a disporre di un sovrappiù di 49 *tan* di riso all'anno; su questa base la prosperità di mio padre aumentò rapidamente.

Anche la vendita e il trasporto dei cereali, attività alla quale mio padre aveva cominciato a dedicarsi fin da quando era un contadino «medio», contribuì al nostro benessere finanziario. Divenuto poi contadino «ricco», mio padre continuò a dedicare a questo commercio la maggior parte del suo tempo. Prese un bracciante fisso e mise noi figli e la moglie a lavorare la terra. Io cominciai a lavorare in campagna a sei anni. Mio padre non aveva un locale per i suoi affari: si limitava ad acquistare cereali dai contadini poveri e a trasportarli in città dove i mercanti glieli pagavano un prezzo più alto. Durante l'inverno, quando si doveva pilare il riso, mio padre assumeva un altro bracciante: così, in quel periodo, eravamo in sette a mangiare. Mangiavamo frugalmente, ma avevamo sempre cibo sufficiente.

All'età di otto anni cominciai a frequentare la scuola elementare del villaggio e vi rimasi fino ai tredici anni. Al mattino presto e alla sera tardi lavoravo nei campi: durante il giorno leggevo i *Dialoghi* di Confucio e i Quattro Libri. Il mio insegnante cinese era sostenitore del «metodo severo». Era duro, aspro e molto spesso picchiava gli alunni. Io non potevo sopportare un simile trattamento e un giorno, avendo dieci anni, scappai dalla scuola e, non osando tornare a casa dove certamente mi avrebbero picchiato, mi avviai genericamente verso il centro della vallata dove pensavo che in qualche posto ci fosse la città. Vagai per tre giorni finché la mia famiglia riuscì a ritrovarmi. Mi accorsi allora che avevo girato sempre intorno allo stesso posto e non mi ero allontanato da casa per più di 8 li.

Dopo questa avventura dovetti constatare, con grande sorpresa, un certo miglioramento nelle mie condizioni di vita. Mio padre mi teneva in maggior considerazione e il maestro si era notevolmente ammansito. Il risultato ottenuto dalla mia protesta mi impressionò molto. Era stato uno «sciopero vittorioso».

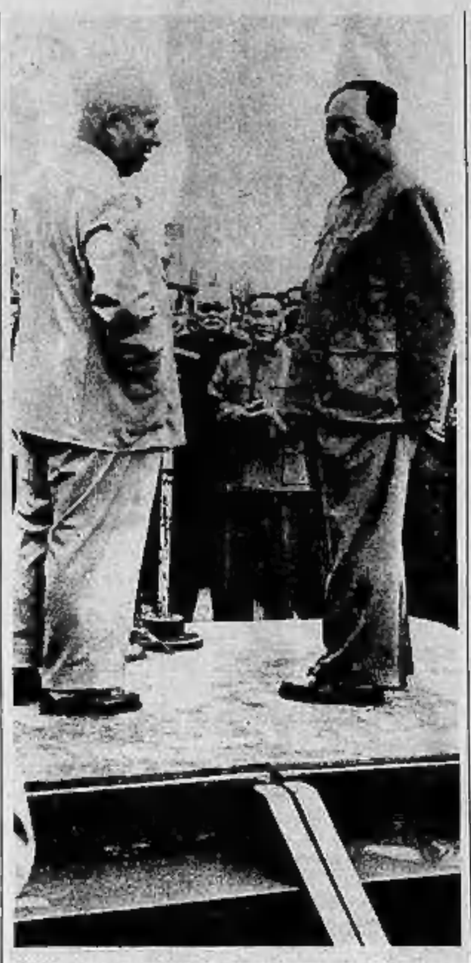

Nikita Krusciov e Mao Tse-tung durante la visita compiuta dal primo ministro sovietico in Cina, nel 1959

Non appena cominciai a scrivere qualche carattere mio padre volle che tenessi la contabilità di casa e che imparassi subito ad usare l'abbaco. Dovetti ubbidire e lavorare la notte sui conti. Mio padre era un «principale» molto severo. Non sopportava di vedermi in ozio e se non c'erano conti da registrare mi assegnava qualche lavoro nei campi. Era un uomo irascibile e spesso picchiava me e i miei fratelli. Non ci dava mai soldi e anche il cibo era misero. Il quindici di ogni mese faceva uno strappo con i suoi dipendenti dando uova col riso, mai però carne. A me non dava né uova né carne.

Mia madre era una donna gentile, generosa e comprensiva, sempre pronta a dividere con gli altri ciò che possedeva. Aveva pietà dei poveri e dava loro riso quando, nei tempi di carestia, venivano a chiederne, ma era costretta a farlo all'insaputa di mio padre che non approvava gli atti di carità. Spesso in casa ci furono dei litigi a questo proposito.

In famiglia, i «partiti» erano due. Uno era mio padre: il «potere». L'opposizione era invece costituita da me, da mia madre, dai miei fratelli e qualche volta anche dal bracciante. Tuttavia il «fronte unito» dell'opposizione era spesso diviso da divergenze di opinioni. Mia madre era favorevole ad una politica di attacco indiretto: era contraria a tutte le manifestazioni esterne dei nostri sentimenti e ai tentativi di aperta ribellione contro il «potere». Diceva che quella non era la «via cinese».

Raggiunti i tredici anni scoprii di possedere un validissimo argomento nelle discussioni con mio padre, proprio sul terreno da lui preferito, ossia la citazione dei Classici. Le accuse che mio padre più spesso mi muoveva erano quelle di «comportamento non filiale» e di pigrizia. Io ribattevo citando i passaggi dei Classici in cui si diceva che gli anziani devono essere gentili e pieni di affetto verso i giovani. Contro l'accusa di pigrizia mi difendevo dicendo che i grandi devono lavorare più dei ragazzi e che quindi, avendo mio padre una età tripla della mia, era naturale che dovesse lavorare di più: e aggiungevo che quando avessi avuto la sua età sarei stato certamente molto più attivo.

Il vecchio continuava ad «ammassare ricchezze», o almeno ciò che in quel villaggio si considerava una fortuna. Non comprò altre terre in proprio ma acquistò varie ipoteche sui terreni altrui. I suoi capitali raggiunsero la cifra di due o tremila dollari.

La mia insoddisfazione, però, aumentava: la lotta dialettica era in costante sviluppo in seno alla famiglia. Ricordo soprattutto un episodio avvenuto quando avevo circa tredici anni. Mio padre un giorno invitò a casa vari ospiti e, in loro presenza, sorse tra noi una discussione. Lui mi denunciò di fronte a tutti dicendo che ero un pigro e un buono a nulla. Mi infuriai, lo maledissi e uscii di casa. Mia madre mi rincorse e cercò di convincermi a tornare. Mio padre pure, maledicendomi e al tempo stesso chiedendomi di tornare. Io raggiunsi uno stagno e minacciai di gettarmi dentro se mio padre avesse mosso un altro passo verso di me. Ci fu allora uno scambio di proposte e controproposte per la cessazione della piccola «guerra civile». Mio padre insisteva perché lo chiedessi scusa e facessi *K'ou-t'ou* in ginocchio davanti a lui: accettai di inginocchiarmi su un solo ginocchio purché lui mi promettesse di non picchiarmi. Questo pose fine alla «guerra» ed io imparai che quando difendevo una aperta ribellione i miei diritti alla padre cedeva, mentre se me ne stavo tranquillo e sottomesso mi insultava e mi batteva.

Ripensandoci, ritengo che fu proprio la severità a sconfiggere mio padre. Imparai a odiarlo e tutti noi di casa creammo un fronte veramente unito contro di lui. Nello stesso tempo questo stato di cose mi portò probabilmente dei benefici. Lavorai una maggiore impegno e tenni i libri in perfetto ordine per evitare qualsiasi critica.

Mio padre era stato a scuola per due anni e sapeva leggere quel tanto che bastava per tenere i conti. Mia madre era completamente analfabeta. Tutti e due provenivano da famiglie di contadini: io ero il «dotto» della famiglia. Conoscevo i Classici ma non mi piacevano. Quelle che mi piacevano invece erano le storie della vecchia Cina, specialmente le storie di ribelli. Lessi allora molti romanzi come *Yo Fei Ch'uan* (Chin Chung Chuan), *Shui Hu Chuan*, *Fan T'ang*, *San Kuo* e *Hsi Yu Chi*: e li lessi quando ero ancora molto giovane, a dispetto della vigilanza del mio maestro che odiava questi libri «illegali» e li definiva perversi. Li leggevo di nascosto a scuola e quando il maestro mi passava vicino li nascondevo sotto un Classico. Molti miei compagni facevano altrettanto. Imparammo quasi a memoria quelle storie che ci fornivano ampia materia di discussione. Le conoscevamo meglio noi degli anziani del villaggio con i quali spesso ci scambiavamo i libri. Penso che forse quei libri, letti in un'età in cui si è facilmente impressionabili, abbiano avuto una grande influenza su di me.

Compiuti finalmente i tredici anni, lasciai le scuole elementari e dedicai lunghe ore al lavoro dei campi aiutando il bracciante. Durante il giorno facevo il lavoro completo di un uomo e di notte tenevo la contabilità per mio padre. Con tutto questo riuscivo ugualmente a continuare le mie letture e divoravo qualsiasi libro mi capitasse sottomano, eccetto i Classici. Questo seccava molto mio padre che voleva che mi specializzassi nei Classici, specie dopo che, in una vertenza giudiziaria, aveva avuto la peggio proprio a causa di una opportuna citazione dei Classici fatta dal suo avversario dinanzi al tribunale cinese. La notte tappavo la mia finestra perché lui non vedesse la luce. In quel modo lessi un libro che mi piacque particolarmente: *Parole di avvertimento* (*Shen-Shih Wei-yen*). Gli autori, un gruppo di vecchi studiosi riformisti, ritenevano che le ragioni della debolezza della Cina risiedessero nella mancanza di mezzi tecnici occidentali (ferrovie, telefoni, telegrafo e battelli a vapore) ed esprimevano il desiderio che questi prodotti della civiltà venissero introdotti nel nostro paese.

Mio padre considerava però la lettura di simili libri una pura perdita di tempo ed insisteva perché le leggessi come pratiche che potessero essergli di aiuto nelle sue beghe giudiziarie: io invece continuavo a leggere i romanzi e le novelle della letteratura cinese. Un giorno mi lagnai che tutti quei racconti avevano un particolare in comune e cioè non vi figuravano mai i contadini che lavorano la terra. I personaggi erano tutti guerrieri, alti funzionari, dotti, ma mai che si parlasse di un eroe contadino. Io me ne chiesi la ragione per due anni, poi cominciai ad analizzare il contenuto di quelle storie, rendendomi conto che in esse si glorificavano uomini d'armi e condottieri che non avevano bisogno di lavorare la terra: li possedevano, li controllavano, ma non se ne occupavano direttamente perché c'erano i contadini che li lavoravano per loro.

(Domani continuazione e fine)

La casa dove nel 1893 nacque Mao. Si trova nel piccolo villaggio di Shao-shan, nella provincia dell'Hunan

Qui nacque Mao. Alla parete un ritratto di famiglia

Un bimbo ammira l'uniforme del rivoluzionario Mao nel Museo a lui dedicato

Le tre mogli di Mao. A sinistra: Yang Kai Hui, decapitata dalle forze anticomuniste nel 1930; al centro, Ho Tze Nien, abbandonata dal rivoluzionario; a destra, Lan Ping, attuale moglie, ex attrice del cinema

il più grande libro scritto da una donna

L. 350

i Garzanti

ENGLISH CENTRE
Per acquisire l'inglese come seconda lingua venite da noi. Siamo specialisti nell'insegnamento della lingua inglese col Metodo Shenker. Questo metodo moderno tratta l'inglese come una materia addestrativa ed è stato adottato dalla NATO, dall'Aeronautica, dalla Rai e dalle conto più importanti industrie d'Italia.
Via Assietta 17 (corso Re Umberto) - Telefono 56-46-58

In prima edizione nei tascabili Einaudi

Un volume della Piccola Biblioteca Einaudi di pp. 773 Lire 1800

R. F. HARROD
LA VITA DI J. M. KEYNES
«Il ritratto di un economista di eccezionale valore, un documento di storia delle idee, uno studio sullo sviluppo delle scienze economiche»
The Times

La moda

Un cappotto alla Sherlock Holmes

Accade talvolta che qualcuna di voi indossi un cappotto di linea molto originale e si senta rivolgere la domanda di prammatica: In quest'occasione l'hai comperato? ». Diremo subito che, come è avvenuto per gli abiti, anche per i soprabiti e i cappotti la moda femminile 1965-'66 ha cercato di introdurre elementi nuovi tali da fare presa sul pubblico. Gli esempi non sono mancati e a questi aggiungiamo oggi una creazione che ci ricorda da vicino il noto « detective » britannico, Sherlock Holmes, le cui imprese furono a suo tempo esaltate dalla cosiddetta « letteratura gialla ». Il modello di cui stiamo parlando, e che è rappresentato qui accanto per un disegno di Talmack, che l'ha creato, è un cappotto che chiameremmo classico in quanto — come dice il nome — riporta nella parte superiore la linea caratteristica della cappa. Era prevedibile che la cappa ritornasse alla ribalta della moda in quanto dopo il successo avuto nell'autunno-inverno del '63 essa era stata praticamente ignorata, fatta eccezione per alcuni indumenti di linea sportiva.

Secondo Talmack, quest'applicazione della cappa conferisce all'indumento un'aria di mistero ed è per tale motivo che nel presentare il modello egli ha ricordato il famoso Sherlock Holmes cui abbiamo fatto cenno in apertura.

Confezionato in morbida lana color cammello, questo cappotto porta sulla chiusura leggermente incrociata una doppia fila di bottoni di corno color marrone bruciato. La cappa, che fa corpo unico con l'indumento, nascende in buona parte le maniche che giungono al polso.

Si tratta di un indumento di linea sportiva che tuttavia non ne impedisce l'uso in città grazie all'eleganza che lo contraddistingue.

La salute

Non ho mai appetito

« Ho 22 anni, sono sposato con un figlio e, in un certo senso, sono un uomo felice; tuttavia c'è un'ombra nella mia vita: non ho mai appetito e mia moglie ne è rattristata per il fatto che non si crede all'altezza di una buona cuoca. Essa si sforza di prepararmi dei manicaretti deliziosi, ma non serve a nulla! Cosa posso fare? ».

— Non è facile rispondere alla sua domanda, tuttavia il fatto che lei conduca una vita troppo sedentaria può essere la causa principale della sua inappetenza cronica. Si muova, faccia dello sport e poi... qualche sera vada a cena fuori casa con la moglie e degli amici simpatici. La compagnia stuzzica l'appetito. Può essere una soluzione!

Stacco della retina

Risposta a Franco T.:

— Il distacco della retina comporta una delicata operazione chirurgica, e questo è l'unico mezzo. Inforcare la continuazione occhiali scuri non serve a nulla.

La bellezza

La scelta del profumo (1)

Qualunque profumo una donna alla moda voglia adottare non le è difficile acquistare qualche cosa più le aggrada in quanto la produzione in tale campo è ormai quanto mai vasta. In un certo senso si può dire che la profumeria sia sovente una vera metamorfosi proprio perché sia tramontando l'abitudine di un tempo di usare soltanto un particolare tipo di profumo. Per rendersi conto di quanti siano i profumi in commercio sarà sufficiente nominarne alcuni: Parce Que, Câline, Spirituel, Capricci, Fire, Diorling, Chant d'arômes, ecc. Fino a qualche anno fa era valida la regola secondo la quale le donne bionde dovevano usare profumi dolci e floriti; le brune, invece, intensi e amari. Ora le cose sono mutate e nonostante non si possa impedire a una donna di possedere e usare più frequentemente il profumo preferito, tuttavia sono ormai molte quelle le quali ne usano più d'uno secondo le stagioni e secondo le occasioni. A questo punto la nostra lettrice domanderà: « Qual è il profumo ideale? », risponderemo: Quello che non è né troppo dolce né troppo amaro, quella via di mezzo. Proprio seguendo tale principio la moderna profumeria evita il più possibile di produrre profumi completamente dolci o completamente amari, cosa che è possibile grazie all'impiego di molteplici componenti. Un tempo il profumo era monofragrante, ad esempio il gelsomino, il muschio, la rosa, l'iris, ecc.; ora un profumo può essere composto di venti e perfino trenta aromi diversi perfettamente calibrati. Ne viene che la moderna profumeria necessita di attrezzature in grande stile che vanno ben oltre il semplice alambicco degli anni trenta. La moderna casa di produzione di profumi si valgono inoltre di personale altamente qualificato; fra cui chimici e diplomati in erboristeria i quali conoscono tutti i segreti dalle sostanze dalle quali si ricavano le essenze. Ovviamente esistono diversi sistemi di lavorazione secondo il tipo di profumo che si vuole ottenere. Un profumo può essere talmente prezioso da costare cifre astronomiche e da essere conservato in ben munito cassaforti come si trattasse di lingotti d'oro o di pietre rare. Un tipico esempio lo si ebbe lo scorso aprile durante il « Salone della Couture », tenuto a Torino. In quell'occasione fu presentato al pubblico una confezione il cui valore era di 170.000 lire. Si trattava di appena 50 grammi di un famoso profumo racchiuso in un artistico flacone di cristallo « Baccarat ».

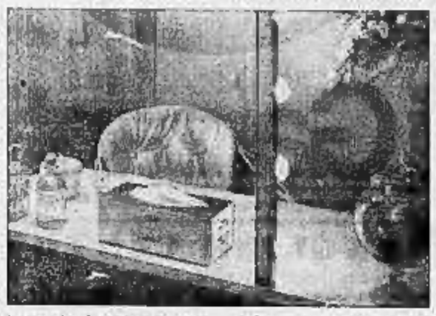

(Copyright della « Chicago Tribune » e di « Stampa Sera »)

ANNUNCI ECONOMICI

Il prezzo di questa inserzione deve essere corrisposto anticipatamente alla Pubblicità Stampa (via Roma 80, Torino) per contanti o vaglia, o mediante versamento nel conto corrente postale n. 2/18958 Torino. Esso risulta dal prodotto del numero delle parole (minimo dieci, aggiungendo le articolazioni semplici) per la tariffa della Rubrica adatta all'annuncio, con l'aggiunta delle tasse in ragione dell'8% globale.

Avvisi composti in maiuscoletto: tariffa doppia.

Per le inserzioni in data fissa aumento del 100 %.

Tutti gli avvisi vengono pubblicati ne « La Stampa » ed in « Stampa Sera ». Non sono ammessi annunci che contengano richieste di denaro o francobolli anche solo per la risposta.

Coloro che desiderano rimanere ignoti ai lettori possono utilizzare il nostro servizio cassette aggiungendo al testo dell'avviso la frase Scrivere « Pubblicità Stampa n. . . . , Torino », computata per tre parole. In tal caso l'importo dell'intero annuncio deve essere aggiunto il nolo della cassetta in lire 200 per decade, ed un deposito di lire 500 per il rimborso delle spese di recapito dalle corrispondenze a colore che non possono eseguirne il ritiro presso i nostri uffici.

La « Pubblicità Stampa S.p.A. », in base al capitolato di concessione di esercizio del cassellario privato, è considerata a tutti gli effetti unica destinataria delle corrispondenze indirizzate alle cassette.

Essa ha quindi il diritto di verificare le lettere e di incamerare soltanto quelle strettamente inerenti agli annunci, non inoltrando ogni altra forma di corrispondenza, stampati, circolari o lettere di propaganda.

Tutte le lettere indirizzate alle cassette debbono essere inviate per posta e saranno respinte se assicurate o raccomandate. Non si assume nessuna responsabilità per quanto eventualmente allegato alla corrispondenza.

Negli annunci matrimoniali è vietata la richiesta di fotografie e nel testo è indispensabile riscrivi l'intenzione a matrimoniale » dell'inserzionista con le parole: « sposerebbe » o « relazionerebbe scopo matrimonio » o altre similari.

COMMERCIALI L. 180 per parola

CAPANNONI metallici prefabbricati consegnamo montati in 60 giorni, comprese coperture eternit L. 5000 mq. Qualsiasi opera in Italia ad estero di carpenteria, montaggi, demolizioni. Costruzioni Metalliche s.r.l., via Matteotti 1, Alliano, tel. 876-501.

CARRELLI elevatori occasione, revisionati vendonsi, noleggiansi, garantendo. Allegro, Telefonare 231-985.

CARRELLO elevatore Allison kg 750, elettrico, completamente revisionato) vendesi. Telefonare 398-534.

COLLOCATE impianti lavasecco gettoni, ottimo investimento capitale, consegne immediate, insegnamento prolungato. Scrivere: « Pubblicità Stampa 7534 — Torino ». A94909

COMPRO occasione 2 sollevatori 4 colonne per vetture, banco prova elettrauto. Telefonare 276-813.

ESEGUO calibri, profili in tondeno. Scrivere Pubbliman casella 233, Pinerolo. 28166

GRUPPO elettropompa oleodinamica motori HP 10, portata 23 litri, causa occasione. Telefonare 668-807.

IMPRESA edile vende attrezzature di cantiere. Telefonare 754-324.

LABORATORIO elettromeccanico assicurabile lavori bobinatura ed assemblaggi ovvero vantaggiosi. Casella postale 33 centro Torino.

OCCASIONE urge vendere macchina elettrolavaggio secco. Tel. 689-477.

RECAPONDMI in Argentina fine anno accetto incarichi. Scrivere: « Pubblicità Stampa 3249 — Torino ».

SE alberone acquisto contanti cerchi, cerco mastro, piallo. Telef. 687-462.

SOLLEVATORI, macchinetti, cavalletti, estrattori, chiavi, attrezzi per il servizio dell'auto. Sitter, via Nizza 32.

SVENDIAMO stufe, salotto, tornio, bordatrice elettrica, frulli, macchine ufficio, tubi plastica, gabbione, zoito, maschere pompieristiche, estintori. Telefonare 535-446.

VENDESI, attrezzatura singola completa, pellicciaio. Telef. 364-141.

VENDO macchine cucire industriali come nuove a manichini abbigliamento. Portinaria corso Traiano 48.

VENDO macchina maglieria semiautomatica 12/100. Telefon. 278-302.

VENDO torni, presse 60 tonnellate Calandre, molazza, saldatrici. Telefonare 762-538. A94930

ARTIGIANATO L. 180 per parola

A camere, decoratore litteglia alloggi accuratamente) tappezzeria, idropittura. Telef. 793-576.

ARTIGIANO edile compra lavori in genere. Telef. 378-172.

ARTIGIANO edile offresi costruzioni ville sopraelevazioni, anche riparazioni. Tel. 338-404. A95839

ARTIGIANO rimoderna alloggi negozi pavimenti rivestimenti finiture accurate. Telefonare 676-347.

AVVOLGIBILE bloccati? Telefonare 323-181 - 82-875. Un operaio è a vostra disposizione. 0314

BOBINATRICE motori e trasfil cerco lavoro a domicilio. Tel. 632-036.

DECORAZIONI esperti(sini) organizzati rapidissimi. Ducotone 12.000, tappezzerie facilitazioni. Tel. 343-47?

IMPIANTI riscaldamento caldaie, bruciatori, refrattari costruisco, riparo. Bosco, tel. 585-580. A91688

MATIC-LUX accende-spegne automaticamente luci scale. Thelma, via Koninsberg 10, Torino, telef. 273-333.

MURATORE decoratore esegue riparazioni alloggi negozi prezzi modici. Telefonare 681-339.

OFFRESI finchista caldaie termosifoni disc.mills, massima assistenza. Telefonare ore pasti 388-585.

VERNICIATURA finestre avvolgibili serrande prezzi modici. Tel. 376-684 Schiede.

SOC. CAPITALI CESSIONI RILIEVI AZ. L. 180 p.p.

A.A.A.A. MUTUI (paesani) concedonsi in tre giorni. Richiedesi soltanto rimborso mensile massimo entro tre anni. Fincotes, corso Francia 13. Tel. 780-303, 779-828.

A.A.A. AUTOPROVVENZIONI immediate su automezzi anche (poliezzati. Prestiti fiduciari a dipendenti grandi aziende ed a proprietari alloggi. Fincotes, corso Francia 13. Telefonare 780-303, 779-828. 0057

A. APIA, Pietro Micca 18, telefono 540-612. Prestiti impiegati, esercizi, finanziamenti case, appartamenti, autoveicoli. 0312

A. PRESTITI su appartamenti, case, autoveicoli. Cile, via Pomba 19, parzo piano. 0324

A. PRESTITI su immobili, appartamenti, autoveicoli concediamo immediatamente. Modicità, riservatezza. Fid, via Pomba 23 (angolo via Cibrario), telefono 542-834. 019

A. 500.000 contanti rimborso dilazionando cedo centralissimo negozio commestibile. Riva, via Mazzini 1.

A Forno Canavese, sono industriale, causa salute cedesi nuova ferrazzeria colorificio. Telef. 0124-7315.

A 2.300.000 cedesi drogheria stratrazionalissima 40.000 giornaliere. Agenzia Sessi, Garibaldi 5.

ACQUA minerale Piemonte, stabilimento imbottigliamento, causa divisione società vendesi. Scrivere: « Pubblicità Stampa 483 — Torino ».

AFFARONE causa partenza cedesi avviatissimo negozio acconciature minimo 300.000 garantiti. Telefonare 328-808. A96130

AFFARONE cedesi latteria volendo gestione ottimo commercio. Borgata Paratia. Telef. 788-031.

AFFARONE cedesi licenza elettromeccanici completa bombole, avviamento, rimanenze svendita. Miti pretese. Telefonare 861-690. A96054

AFFARONE cedo laboratorio camiceria licenza biancheria maglieria. Riva, via Mazzini 1. 0591

AFFARONE, pensione avviatissima garantita svendesi causa trasferimento. Telefonare 878-605. A95130

AGENTE con deposito grande industria alimentari cerca socio capitale adeguato. Scrivere: « Pubblicità Stampa 7578 — Torino ». A95376

ALBERGO II categoria, Riviera Fiori, cedesi avviatissimo, 150 letti, rilievo contanti inventario macchinario. Scrivere Birone Pubblicità 13 P Saluzzo.

ALESSI vende tintoria elettrosecco vetrine, retro, avviatissima, dilazionabile, Tel. 547-042. A96769

ALIMENTARI verdura alloggio gerente rimettiamo causa malattia. Telefonare 662-927. A95542

ANZIANA pensata cede drogheria ottima posizione. Telefon. 773-420 dalle 13,30 alle 15, oppure dalle 20,30 alle 21,30. A95378

AUTORIMESSA attiva officine ripetazione e lavaggio. Via Donizetti 3.

AUTORIMESSA capacità 200 auto attualmente 150. 1.300.000 mensili, cede 12.500.000 dilazionando. Telefonare 512-677. 0565

AUTORIMESSA concede in gerenza con lavaggio e officina a complesso familiare con meccanico capace referenze cauzione. Scrivere: « Pubblicità Stampa 3426 — Torino ».

AUTORIMESSA conveniente già avviata, zona Venchi Unica, centoventi abbonamenti mensili, attiguo. Telefonare 793-185, [illegible]

AVENDO tre negozi biancheria e lavasecco gestione, ne venderei uno a scelta perché troppi da sorvegliare, anche parziale permute, assicurando altissimo reddito. Telefonare ufficio 481-187. A95348

AVVIATA officina meccanica ottima posizione moderno capannone mq. 950 lavorazione propria conto terzi cedesi. Scrivere: « Pubblicità Stampa 3218 — Torino ». A95402

AVVIATA rivendita pane cedesi. Telefonare 766-760. A97860

AVVIATISSIMO negozio dischi zona centrale cedesi rilevando attrezzature. Telefonare ore ufficio 518-890.

AVVIATO confezioni cedesi occasionalissimo, motivo salute, zona residenziale. Telefonare 325-189.

AZIENDA carpenteria attrezzatissima, solida clientela, fatturato 120.000.000, cede 35.000.000 dilazionando. Rossin, telefono 487-055. 0371

AZIENDA commerciale buon avviamento cederebbesi oppure associerebbe attivo collaboratore. Scrivere: « Pubblicità Stampa 3185 — Torino ».

BAR analcoolico zona centrale cedesi 1.400.000 mensa vecchiaia. Telefonare 662-839. A95372

BAR bottiglieria biliardo Madonna di Campagna zona grande avvenire meraviglioso avvenire incasso giornaliero 75.000 cedesi 12.500.000. Telefonare 60-063. 0338

BAR esperizzazione supersicuro arredatissimo bene avviato, occasione, causa salute cedo. Tel. 761-217.

BAR gelateria tabacchi redditizissimo, svendesi 5.000.000 occasionalissima. Ferrero, Vanchiglia 13.

BAR superaccreditati arredatissimo, via Milano, vera occasione incasso 45.000 cedo 4.500.000 dilazionando. Telefonare 545-596. 0365

BORDIGHERA Ciesse, Arziglia 31, attivissimo mari ristorante, night, alloggio annesso. 26041

BOTTIGLIERIA bar esperizzazione posizione commercialissima, svendesi 3.000.000, Ferrero, Vanchiglia 13.

BREVETTO vendesi valvola di sicurezza contro le rotture tubi di autoclavi. Tel. 668-688.

CARTOLIBRERIA vicino scuole due vetrine cedesi. Scrivere: « Pubblicità Stampa 8092 — Torino ».

CAUSA malattia cedo elegante cartolissima boutique. Scrivere: « Pubblicità Stampa 3268 — Torino ».

CAUSA motivi famiglia cedesi avviato commestibili con alloggio. Telefonare 652-347. A95777

BARBIERE cedo negozio con buon incasso causa famiglia. Tel. 277-358.

CAVALLERA, Saluzzo 21, Latteria gelateria, bellissima posizione, fortissimo litraggio rimettiamo.

CEDESI agenzia auto consigli modernamente attrezzata, sede nuova. Telefonare 667-752. A94911

CEDESI avviata pensione centrale escluso pasti, lavoro facile. Telefonare 889-863.

CEDESI avviatissimo negozio confezioni maglierie. Via Tunisi 51.

CEDESI causa età laboratorio elettromeccanico oppure rilievo macchinari attrezzature. Locali in proprio cortile magazzini ufficio mq. 200. Telefonare 651-826. A95020

CEDESI, causa salute, bar-caffè-superalcolici, biliardo, arredamento modernamente, con alloggio; pensata pagamento rateale. Incasso 30.000. Sopa, Garibaldi 9. A95849

CEDESI convenientemente negozio acconciatura per signora. Tel. 361-071.

CEDESI drogheria zona centrale, motivo salute, 60.000 giornaliere, richiesta 3.800.000. Telef. 949-872.

CEDESI frutta verdura commercialissimi zona centrale. Telefonare 384-113.

CEDESI negozio articoli casalinghi. Tel. 237-620. A95671

CEDESI motivi familiari eleganto negozio abbigliamento bambini zona centrale. Tel. 480-964. A95910

CEDESI negozio pasta casalinga drogheria minuto ingrosso. Telef. 690-589.

CEDESI rinomata trattoria prossimi mare con superalcolici, ottimo commercio. Telefonare 850-085.

CEDESI rivendita pane utile mensile 300.000 zona Francia. Tel. 988-931.

CEDESI tintostireria via Torino 179, Nichelino. Telef. 334-473 ore 19-21.

CEDO ampio negozio fiori suddivisione causa trasferimento. Scrivere: « Pubblicità Stampa 2670 — Torino ».

CEDO avviato casalinghi articoli regalo urgesi di realizzo. Tel. 396-339.

CEDO commestibili zona sviluppo. Telefonare 381-882. A94986

CEDO concessione esclusiva polveri arrugo tavole mille citrato venti clientela. Scrivere: « Pubblicità Stampa 7603 — Torino ». A95758

CEDO drogherie avviatissime zona Francia, Rivolgersi via Almese 15, Meccagno. A95679

CEDO lisdarni e forniture per sarti ingrosso minuto ottima posizione, 3 vetrine, fortissimo, incasso 15 milioni annui incrementabili, richiesta 10 milioni. Scrivere: « Pubblicità Stampa [illegible] — Torino ». A93340

CEDO frutta e verdura 1.300.000. Telefonare 295-465 ore dei pasti.

CEDO lavanderia secco centralissima utile 400.000. Telefonare 517-290 ore pasti. A95028

CEDO licenza affitto camere alloggio centralissima. Telefonare 518-733.

CEDO negozio casalinghi e giocattoli. Telefonare 261-297.

CESO negozio tappezziere anche solo locale forte passaggio. Tel. 876-305.

CENTRALISSIMA piccola drogheria redditizia cedesi 2.000.000 facilitazioni oppure garanzia, garanzia. Alberlina 27, Fabiri, 81-943.

CERCASI sottoscrittori azioni aumento capitale società di progettazione grandiosi impianti interesse nazionale. Scrivere: « Pubblicità Stampa 7531 — Torino ». A95911

COMMESTIBILE incasso 60.000 giornaliero cedo 2.200.000 dilazionando, eventualmente garanzia. Tel. 512-677.

DISPONENDO autorimesse avviata centrale esaminerei combinazione gestione compartecipazione. Tel. 687-018

FRUTTA verdura, vera occasione, zona signorile forte incasso cede 1 milione 400.000. Telefonare 545-596.

GRANDIOSO moderno frutta verdura stabilmente cedo causa salute. Telefonare 894-236. A96093

DI SALVATORE Filippo Torasi 10, cede azienda commerciale. 40.000 utile netto giornaliero garantito. 15.000.000. C453

LABORATORIO farmaceutico 12 specialità società azionaria piemontese cede Torino tedesi. Scrivere: « Pubblicità Stampa 7600 — Torino ».

LATTERIA nuova, vetro, zona grande sviluppo, cede motivi familiari. Tel. 795-119 ore 13.30-18.30.

LATTERIA vera occasione centralissima valore 5.000.000 avendo 3 milioni [illegible] dilazionando, eventualmente gerenza. Telefonare 545-596.

OFFICINA arredamenti metallici associo amministratore oppure tecnico apporto capitale cosorio garanzia. Telefonare 545-949. A95173

PRESA corrente elettrica di sicurezza per abitazioni, sistema magnetico [illegible] inimitabile, cerca socio finanziatore oppure cede brevetto con contratti lavoro forte guadagno. Scrivere: « Pubblicità Stampa 3001 — Torino ». A93833

PRIVATO urge vendere latteria zona Miratori. Telefonare 363-094.

RITIRO commercio attività transitoria, cedo esportazioni vini, caffè, biliardo, superalcolici. Tel. 70-112.

RIVENDITA pane pasticceria, causa trasferimento privata vendo. Telefonare 655-353. A95035

RIVENDITA pane kg. 120 zona sviluppo cede 2.900.000. Tel. 545-596.

ROSSIN, Principe Oddone 3, vasta latteria, macchina caffè 350 litri centralissima. 700.000 giornaliere, occasionissima 7.700.000.

ROSSIN, Principe Oddone 3, svendo bar grandioso, biliardo, alloggio zona Francia 50.000 giornaliere 9.000.000

ROSSIN, Principe Oddone 3, cede autosalone 200 mq. zona Lingotto, avviatissimo, 6 vetrine, 3.200.000.

SORGENTE acque minerale avviato stabilimento riviera Ligure cedesi gestione. Scrivere: « Pubblicità Stampa 13 — Milano ». 26298

TINTOSTIRERIA e recapito avviati cedesi adeguatamente causa malattia. Telefonare 774-278. A95381

TRATTORIA locanda con alloggio, incasso medio giornaliero 80.000, vendesi causa malattia. Telefonare 846-531. A95219

VENDESI acconciature zona Nizza, licenza prezioni estetista 1.700.000. Telefonare 677-934. A97745

VENDO negozio pertinentissimo molto bene avviato. Prezzo 2.900.000 trattabili. Scrivere: « Pubblicità Stampa 7633 — Torino ». A93811

VENDO rivendita pane 100 kg. Telefonare 252-668 ore [illegible]

VERA occasione cedo avviato studio fotografico licenza rivendita. Di Liberto, corso Bramante 63.

1.400.000 cedo carrozzeria avviatissima, attrezzature moderne, ufficio, spogliatoio. Tel. 355-123, 352-658.

18.500.000 cedo dilazionando arredatissimo ristorante bar 120.000 giornaliere. Telefonare 545-596.

COMPRA - VENDITA ALL. LOCALI e TERR. L. 180 p.p.

A.A.A.A.A. ACQUISTASI alloggetti (contanti). Telefonare 541-419.

A.A.A.A.A. AFFARONE vendiamo Valle di Lanzo villa 8 camere doppi servizi tre garages giardino volendo due alloggi indipendenti, ottime condizioni pagamento. Telef. 682-522, 924-057. 0309

A.A.A.A. ACQUISTO alloggio contanti, privatamente. Telef. 518-738.

A.A.A. ACQUISTA (contanti) privato qualunque alloggetto. Telefonare 518-154. 0173

A.A. ACQUISTA private alloggetto Torino, pagamento contanti, Telefonare 541-078. 0173

A.A. ACQUISTO pagando contanti alloggi centrali periferici. Telefonare 561-694. D483

A. ACQUISTO pagando contanti alloggi centrali periferici. Telefonare 561-694. D483

A. ULTIMI alloggi Nichelino 1.500.000 camera cameretta mutuo box 800.000 vendonsi direttamente. Telefonare 877-223.

A. ACQUISTO contanti muri canoni affittasi alto reddito. Tel. 561-694.

A. ALLOGGETTO signorile libero volta posizione vendo facilitazioni. Telefonare 683-741.

A. PRIVATO vende piccola cascina libera moderna miglior offerente. Riva, Mentalda Scarampi provincia Asti. 0351

A. UFFICIO centralissimo in Milano volendo arredato vendesi. Telefonare 877-223 Torino. A93565

A Bardonecchia lussuoso alloggio 4 camere cucina garage mutuo 5. Paolo, cambierei con altro adeguato in Torino pagando eventualmente differenza contanti. Telefonare 60-063.

A CONDIZIONI VANTAGGIOSISSIME, BLOCCANSI ULTIMI ALLOGGETTI E NEGOZI CASA MODERNA ANTEGUERRA, OTTIMA ZONA. TELEFONARE 384-424. 0133

A Circonvallazione strada panoramica, vendo tetti costruibili tutti servizi L. 1000 mq. Telefonare 510-629.

A Givoletto 20 km. Torino villaggio residenziale Santa Maria. Vendesi lotti terreno. Tel. 296-158.

A Torre del Mare, Borgeggi, incantevole centro residenziale moderna prelottate il terreno vista mare sviluppo panoramico per costruire con nuove agevolazioni in villa sul mare dei vostri sogni. Serietà, sicurezza, aperti, tranelle, minigolf, spiaggia riservata, organizzazione bancaria, agevolazioni di pagamento. Informazione in luogo oppure Torremare Milano corso Sempione 62, tel. 332-190, 312-497.

A vera occasione vendiamo alloggi liberi e occupati nuovi, 35% mutuo San Paolo, 35% rateazione cinque anni, 30% contanti. Via Sansovino angolo via Cuniberti 90, visite 16-18. Telefonare 60-063.

(Continua a pag. 6)

soltanto per signora e bambini **marus** in piazza solferino

E' aperto, in piazza Solferino all'angolo con via Santa Teresa, un nuovo centro della confezione Marus riservato alla vendita di confezioni per la signora e per i bambini □ In un ambiente raffinato e accogliente, le più aggiornate proposte per l'abbigliamento femminile e infantile □

Tailleurs, soprabiti, mantelli CORI □ Modelli BIKI creati in esclusiva per CORI □ Collezione "Post-Parigi" ispirata alle più recenti sfilate dell'haute couture □ Modelli CORI-LADY per le taglie forti □ CORI JUNIOR e FACIS JUNIOR per i più giovani.

giovani

con indubbie attitudini alla vendita

assume

grande industria settore automobilistico

La possibilità di inserirsi in questo complesso aziendale è offerta a giovani di età tra i 23 ed i 30 anni con titolo di studio medio-superiore, preferibilmente ad indirizzo tecnico, disposti a trasferirsi in zona fissa di lavoro ed a viaggiare con vettura assegnata in dotazione.

L'incarico prevede mansioni di vendita e di assistenza tecnica, che presuppongono attitudini ben definite: buona cultura generale, facilità di parola e capacità persuasive, padronanza e inclinazione ai problemi meccanici.

L'inquadramento, a livello delle categorie impiegati industria, la previdenza, la stabilità di impiego e la obiettiva valutazione delle capacità personali danno modo di operare con serenità e sicurezza e con le prospettive di interessanti sviluppi retributivi e di carriera.

INUTILE RISPONDERE SE PRIVI DEI REQUISITI RICHIESTI

Si assicura la massima riservatezza.

Indirizzare domanda manoscritta completa di curriculum scolastico e professionale a: PUBBLICITA' STAMPA 223 — MILANO

La LAMBORGHINI TRATTORI

cerca

per la formazione dei quadri di vendita delle costituende Filiali delle LOMBARDIA e del PIEMONTE:

CAPI FILIALI

con specifica, pluriennale esperienza nella vendita di trattrici agricole e provata capacità d'organizzazione, guida e coordinamento di uno staff di venditori.

VENDITORI

con [illegible] esperienza specifica nel settore delle macchine agricole e delle trattrici in particolare. Si assicura la massima riservatezza.

Indirizzare a:
LAMBORGHINI TRATTORI - Via Statale 15 - CENTO (Ferrara)

GRANDE INDUSTRIA
CON SEDE A MILANO

cerca

LAUREATO IN ECONOMIA

che abbia:
— sicura conoscenza parlata e scritta di inglese e francese;
— età 30-35 anni;
— personalità dinamica e aperta a contatti diplomatico-commerciali;
— ottima presenza;

per importante incarico riguardante la promozione di affari in Paesi esteri, specialmente afro-asiatici, e il coordinamento a tal fine delle possibilità offerte dai vari settori aziendali nonché da aziende estere collegate.

L'incarico comporta stretto contatto con la Direzione Generale e presenta interessanti possibilità di affermazione e di carriera.

Scrivere: PUBBLICITA' STAMPA 9 — MILANO.

CAPO REPARTO ATTREZZATURA STAMPI

Lavorazione lamiera CERCA importante industria apparecchi elettrici auto. Indispensabile ottima qualificazione, doti organizzative e comando. Inviare curriculum.

Scrivere a: PUBBLICITA' STAMPA 3389 — TORINO

ORGANIZZATORE INDUSTRIE
CONFEZIONI - BIANCHERIA - MAGLIERIA

esperto[illegible] vasti tempi e metodi, decisiva riduzione costi oltre collaborazione. Scrivere per [illegible] F. Montefiori, via M. Prestinari 1, Milano.

INDUSTRIA TORINESE

importante nazionale, CERCA «AUREATO o DIPLOMATO ECONOMIA COMMERCIO. Provenienza rami tessili o confezioni. Attitudine alla direzione. Personale amministrativo. Vendite, contatti clientela.
Manoscritture curriculum, referenze, pretese a:
PUBBLICITA' STAMPA 3343 — TORINO

PRIMARIA SOCIETA' ELETTROMECCANICA

CERCA per Filiale Torino INGEGNERE ELETTRONICO per mansioni tecnico-commerciali, preferibilmente pratico trattative clientela. Inviare curriculum vitae indicando referenze e pretese.

Scrivere a: PUBBLICITA' STAMPA 3329 — TORINO

GRANDE SOCIETA' INTERNAZIONALE

CERCA SEGRETARIA per la sua filiale di Torino, esperta nei lavori d'ufficio, età non superiore ai 28 anni, con buona conoscenza dell'inglese e perfetta stenodattilografia.
Si prega di inviare dettagliato curriculum a:
Pubblicità Stampa 7587 - TORINO

DOTTORE IN CHIMICA

abilitato professione, 28anno, pluriennale esperienza ricerche, capo laboratorio conduzione personale, esaminerebbe adeguata proposta.

Scrivere:
Pubblicità Stampa [illegible] - TORINO

INGEGNERE 40enne

specialista trasmissioni di potenza ogni tipo, lunga esperienza produttive e tecnico-commerciale ESAMINEREBBE adeguata OFFERTA serio azienda, incarico direzionale o filiale.

Scrivere:
Pubblicità Stampa 3348 - TORINO

Le ipotesi dello scienziato inglese

E' possibile (ma chi lo sa?) che sulla Luna vi siano diamanti

Roma, mercoledì sera.

Una notizia da Londra riferisce che secondo il professor M. A. Tolansky, docente di fisica in quell'Università, la Luna sarebbe un'immensa riserva di diamanti, sparsi anche in superficie, e provenienti in parte da antichissime eruzioni vulcaniche avvenute e in parte da materiale meteoritico.

Di fronte a una notizia del genere, o siccome non è ancora possibile andare sulla Luna per constatare se e in quale misura le affermazioni del prof. Tolansky corrispondono alla realtà delle cose, non resta che esaminare quali sono gli elementi a favore della sua ipotesi, e quali no, tenendo comunque conto del fatto che il fisico inglese non è l'ultimo venuto in campo scientifico.

Ciò premesso, occorre dire anzitutto che il diamante è carbonio purissimo cristallizzato; studi ed esperienze hanno dimostrato che le altissime pressioni (e prodursene di così alte lo si è ottenuto per via sintetica) e le altissime temperature possono distruggerlo nel senso che lo bruciano trasformandolo in grafite al di sopra della soglia termica di 1000°. Ma non lo fondono perché il diamante è infusibile, così come è inattaccabile dagli acidi, nonché il più duro di tutti i minerali conosciuti.

Ora, che sulla Luna possano esservi dei diamanti, come ve ne sono sulla Terra, lo si può dedurre dalla comune origine dei corpi celesti, i quali hanno assunto circa la stessa specie l'attuale configurazione attraverso processi di fusione e di solidificazione, accompagnati da spaventose pressioni.

Un po' diverso è il discorso per ciò che riguarda gli apporti meteoritici: si sa che i giacimenti diamantiferi primari della Terra si trovano in cavità imbutiformi piene di roccia olivicina d'origine vulcanica, la «kimberlite»; ora, a parte il fatto che in molti materiali meteoritici si trova l'olivina, che è appunto uno dei costituenti di molte rocce vulcaniche, è assodato che la via generale gli elementi costitutivi delle rocce terrestri si trovano puntualmente nei meteoriti in combinazioni chimiche analoghe; e che, fra gli elementi «nativi» dei minerali meteoritici, vi è anche il diamante. Non è dunque affatto da escludere che in qualche meteorite possano essere inclusi dei diamanti ma allora come mai soltanto la superficie lunare, a sentire il professor Tolansky, ne sarebbe addirittura ricoperta? Si può rispondere che, data la mancanza di atmosfera sulla Luna, i meteoriti possono giungere praticamente intatti sulla sua superficie mentre, nel caso della Terra, vengono consumati e nella maggior parte dei casi distrutti nell'attraversare l'atmosfera terrestre, ivi compresi i diamanti eventualmente presenti, una volta messi allo scoperto dall'erosione per attrito ad esposti alle altissime temperature che l'attrito genera.

Sembra comunque da escludersi che gli «apporti» meteoritici sul suolo della Luna abbiano una così alta percentuale di diamanti incorporati quando se hanno una così scarsa (ammesso che siano proprio di origine extra-terrestre) in quelli che precipitano sulla Terra; così come sembra assai improbabile l'esistenza di estesi giacimenti nel sottosuolo lunare, a meno che nella Luna come già s'è accennato, i diamanti abbiano potuto formarsi in seguito ad un processo a noi sconosciuto.

Gilberto Severi

Giocando presso un laghetto

Due bambini morti annegati nel Trentino

Trento, mercoledì sera.

Nel vicino sobborgo di Ravina i fratellini Maurizio e Rolando Agostini, rispettivamente di 11 e 9 anni, sono annegati nel tardo pomeriggio di ieri nelle acque di un piccolo laghetto formato da un torrente ingrossato dalla pioggia. I due bambini stavano giocando sulla riva assieme all'amico Roberto Larcher, di 10 anni, quando, ad un tratto, scorgevano nell'acqua un grosso ceppo d'albero e pensavano di trarlo a riva, portandosi così sull'orlo del laghetto. Il maggiore dei due fratelli, Maurizio, riusciva ad afferrare per una lunga radice il ceppo e tentava di sollevarlo, ma la riva sabbiosa, resa estremamente friabile dalla pioggia, cedeva di schianto, egli si sentiva mancare il terreno sotto i piedi e precipitava nell'acqua limacciosa profonda più di cinque metri.

Il fratellino Rolando, che era poco distante, tentava di allungargli una mano per aiutarlo a uscire dall'acqua, ma la ghiaia su cui aveva posto piede, franava trascinandolo nel laghetto. I due fratelli, inesperti del nuoto, s'inabissavano così strettamente avvinghiati l'uno all'altro, scomparendo nell'acqua.

I fiumi straripano investendo città e campagne

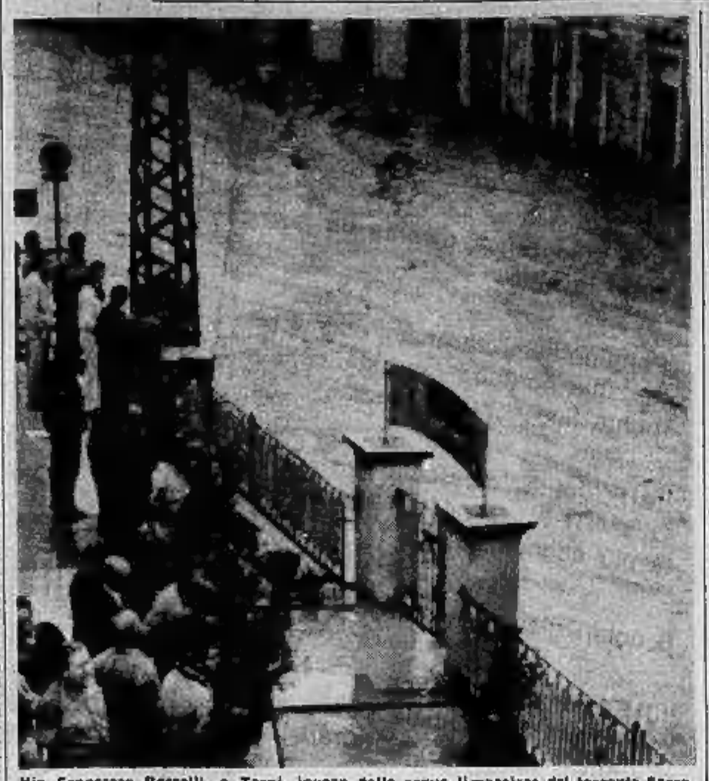

Via Francesco Rosselli, a Terni, invasa dalle acque limacciose del torrente Serra

Ancora angoscia nell'Italia Centrale per il maltempo

La situazione particolarmente critica a Terni dove si lamentano due morti Danni ingenti anche in Toscana - Cielo imbronciato su Piemonte e Liguria

Roma, mercoledì sera.

Il maltempo, dopo una tregua di venti giorni, è tornato a investire le regioni italiane abbattendosi con particolare violenza sull'Umbria, sulle Marche e sul Lazio. Si lamentano tre morti, straripamenti di fiumi e torrenti, inondazioni di vaste zone di campagna. I danni sono ingenti.

A Terni il torrente Serra ha rotto improvvisamente gli argini e dopo aver invaso la Flaminia ha inondato i quartieri cittadini allagando negozi, cantine e appartamenti a livello stradale. La situazione per tutta la giornata di ieri ha continuato ad essere drammatica. Le condutture del gas e dell'acqua sono scoppiate, i servizi pubblici sono quasi paralizzati. A Terni le vittime sono due. La prima è la signora ventinovenne Margherita Mariani in De Angelis, la quale, dopo aver posto in salvo la figlia di sette anni, è stata travolta dalle acque limacciose del Serra straripato.

La seconda vittima non è stata ancora ufficialmente identificata. Si tratta comunque con ogni probabilità del trentottenne Gino Fredduzzi, il quale mentre tentava di aiutare un amico a superare una frana che aveva invaso la strada fra Narni ed Orte è stato travolto da un nuovo cedimento del terreno. Il compagno si è salvato aggrappandosi ad un albero, mentre lui sembra sia stato inghiottito dalle acque del fiume Nera che scorre in fondo alla scarpata.

Nelle Marche si è lamentata la terza vittima di questa nuova ondata di maltempo. Il colono quarantenne Alfredo Carpineti, residente in località Furlo di Acqualagna, è morto sepolto da una frana di terriccio sotto gli occhi della moglie e di uno dei suoi figli.

Oggi la situazione appare ovunque migliorata. Le linee ferroviarie dell'Italia centrale, rimaste interrotte ieri per alcune ore, sono state tutte ripristinate, compresa quella Roma-Torino e Roma-Milano.

La pioggia continua a cadere ora violenta ora con lo scrosciante attificio su quasi tutte le zone della Toscana; allagamenti si sono verificati nel Valdarno, specie a Montevarchi e a Levane. A Massa e a Carrara sono straripati numerosi torrenti. La strada di Massa sono trasformate in canali, il piazzale della stazione è rimasto sommerso. Gran parte della pianura pisiniese è ancora sommersa e ingenti sono i danni causati ai vivai dei floricultori e alla campagna della provincia per gli straripamenti. Molte case sono rimaste isolate.

Considerevoli i danni provocati dal nubifragio nel Pratese dove diversi torrenti hanno rotto gli argini rovesciandosi nei campi.

Genova, mercoledì sera.

Il cielo è nuvoloso, minaccia pioggia e temporali. Il mare è agitato e la visibilità di 10-20 chilometri, mentre il vento è piuttosto debole. La temperatura alle ore 10 di stamane era la seguente: Genova 17 gradi, Rapallo 18, Passo dei Giovi 12, Albenga e Capo Mele 15. La pressione barometrica è in aumento.

Sanremo, mercoledì sera.

Un forte vento di levante ha spazzato le nuvole e stamane il cielo era quasi completamente sereno. Temperatura in diminuzione: alle ore otto, 18°.

Alessandria, mercoledì sera.

Stamane il cielo è molto nuvoloso; la temperatura ha registrato ieri la massima di 17°. Stamane il termometro era a 10 gradi.

Asti, mercoledì sera.

Sull'Astigiano stamane il cielo è nuvoloso. La temperatura alle sette segnava 12 gradi, massima di ieri 18 gradi.

Cuneo, mercoledì sera.

Anche stamane il cielo è in gran parte coperto e minaccia pioggia. In diminuzione la temperatura: alle ore otto 9 gradi.

Aosta, mercoledì sera.

Il cielo è coperto in Valle d'Aosta. A Courmayeur e ai Breuil la visibilità sui massicci alpini è discreta. Le montagne appaiono nuovamente ricoperte di neve come in pieno inverno. La temperatura nella tarda mattinata era ad Aosta di 11°, a Courmayeur di 5°, ai Breuil di —2°, al Rifugio Torino di —5° ed al Plateau Rosa di —6°.

Piacevole sorpresa all'aeroporto della capitale britannica

Giunge a Londra un aereo Ilyushin guidato da una giovane e bella ragazza

Alta, bruna, elegante, Maria Atanassova è pilota delle linee bulgare da 17 anni - Dal 1958 è addetta alle grandi rotte intercontinentali - Non è sposata: «Non ho avuto tempo di cercare un marito» - «Sono certa che tra pochi anni moltissime donne sceglieranno la mia professione»

Dal nostro corrispondente

Londra, mercoledì sera.

Causò una divertita sorpresa in Inghilterra, patria delle suffragette, la scoperta che un mercantile russo, il quale attracca al porto di Londra due volte all'anno, era capitanato, l'ultima volta, guarda caso, dal classico lupo di mare, da una donna. Era maggio, il mese dell'amore per gli inglesi, tradizionalmente, in tutto: perciò che quel capitano in gonnella stanasse, in qualche modo, anche in un'epoca di equinoziani dei sessi.

Ieri tuttavia s'è verificato a Londra un arrivo che ha causato sorpresa ancor maggiore: all'aeroporto è atterrato un enorme Ilyushin sovietico, appartenente alla linee aeree bulgare, pilotato da una donna, la trentaciquenne Maria Atanassova. E' la prima volta che il cielo in Inghilterra una donna pilota di un aereo per passeggeri, e per di più bruna, alta, avvenente ed elegante come questa bulgara.

I giornalisti naturalmente si sono precipitati a intervistare Maria Atanassova. La pilota li ha accolti sorridendo. Indossava un elegante uniforma scura, con una gonna che copriva appena le ginocchia, come vogliono i dettami della moda. Ha subito detto di non essere sposata: «L'aviazione non mi ha lasciato il tempo di sposare un marito. Faccio la pilota da dicisasette anni, non ho mai avuto un incidente. Ma pilotata dapprima piccoli aeroplani sulle rotte interne bulgare, poi nel '58 mi hanno trasferito alle grandi rotte intercontinentali. Essere donna non è un danno in questa professione: c'è un altro pilota, un uomo, a bordo, e andiamo perfettamente d'accordo. L'equipaggio, anzi, si dimostra ben contento della mia compagnia. Volare è sempre stata la mia passione. Quando andrò in pensione continuerò lo stesso a pilotare piccoli bipodi per mio divertimento». Un membro dell'equipaggio dell'«Ilyushin» ha confidato: «E' molto migliore di alcuni piloti maschi che ci conosco».

La sorpresa maggiore ieri l'ha avuta la torre di controllo dell'aeroporto di Londra. Un operatore s'era appena messo in comunicazione con l'aereo delle linee bulgare in arrivo che una voce di donna «interferiva» chiedendo, nella formula abituale, il permesso di atterrare. Occorrevano alcuni minuti all'operatore per capire che stavano parlando con il pilota. «Signora — accennò — *La pista è a sua disposizione*». *Lo stesso operatore ha poi voluto scortare Maria Atanassova in una lunga visita all'aeroporto*, mostrandole i più moderni apparecchi inglesi e americani.

Le ha domandato se i passeggeri non si spaventassero, sapendo di aver affidato le loro vite ad una donna. «Ignorano chi sia il pilota — ha risposto ingenuamente Maria Atanassova —. Ma non credo che faccia molta differenza». La bella bulgara ha dichiarato di non sapere se esistano altre donne-pilota di aeroplani di linee sulle rotte internazionali. «So che le russe sono molto brave, e credo che lavorino regolarmente sulle rotte interne del loro Paese».

Maria Atanassova ha concluso: «Sono certa però che fra pochi anni moltissime donne abbracceranno la mia professione. E' affascinante. Basta essere calmi e precisi. Secondo me certe donne hanno questa qualità».

e. c.

Stasera i risultati del voto all'Olivetti

Ivrea, mercoledì sera.

Le operazioni di voto dei dipendenti del complesso Olivetti del Canavese per il rinnovo delle commissioni interne si concludono oggi alle 14,30. Ieri, durante la prima giornata, circa il 70 per cento dei 16 mila dipendenti fra operai e impiegati aventi diritto al voto ha deposto la scheda, per cui si prevede un'alta percentuale di votanti.

Subito dopo la chiusura dei seggi avranno inizio le operazioni di spoglio, che, favorite dai mezzi meccanografici, dovrebbero procedere piuttosto speditamente e concludersi perciò prima di sera. L'esito della consultazione è molto atteso in tutti gli ambienti e in particolare fra i tre sindacati che partecipano alle elezioni.

Anche presso lo stabilimento di Caluso della Olivetti General Electric si vota per la elezione della commissione interna a l'organismo dei lavoratori avrà una posizione di autonomia rispetto agli altri stabilimenti causa la nuova struttura assunta dalla società italo-americana.

Per la tv inglese

La giovane attrice Diana Rigg apparirà così in uno show televisivo inglese. Indossa un manicotto di lana bianca e un vestito nero con grande croce bianca (Tel.)

Operaio a giudizio per l'incendio d'una fabbrica

Così ha deciso la magistratura di Cuneo - E' accusato anche di calunnia per avere incolpato un compagno di lavoro

Dal nostro corrispondente

Cuneo, mercoledì sera.

L'operaio Mario Musso, di 23 anni, residente in una borgata di Cuneo, è stato rinviato a giudizio del nostro tribunale, sotto l'accusa di aver provocato per colpa un danno di 40 milioni nell'incendio della fabbrica della quale era dipendente. Deve anche rispondere di calunnia nei confronti di un giovane collega, il ventenne Michele Barberis, da lui indicato come responsabile del sinistro, pur sapendolo innocente.

Poco dopo mezzogiorno del 6 gennaio scorso, le fiamme divampavano improvvise nello stabilimento Silmatt di via Negrelli 7, di proprietà del cittadino svizzero Felice Baggi.

La fabbrica potè essere salvata solo in parte, e quando verso sera le ultime lingue di fuoco furono domate, ci si accorse che i danni provocati dal sinistro erano di circa 40 milioni, peraltro interamente coperti da assicurazione. Nel corso delle indagini per stabilire le cause del disastro, gli agenti vennero informati che molto probabilmente la scintilla iniziale era da addebitarsi a un mozzicone di sigaretta gettato imprudentemente a terra da uno dei dipendenti e finito accanto a un barattolo di acetone, materiale infiammabilissimo.

I sospetti si concentrarono su due operai, gli ultimi che a mezzogiorno, poco prima che divampassero le fiamme, avevano lasciato uno dei capannoni incendiati: Mario Musso e Michele Barberis. Il primo raccontò che effettivamente il Barberis, mentre stavano avviandosi agli spogliatoi, gli aveva offerto una sigaretta che egli aveva però rifiutata. «Non so se il Barberis abbia accesa la sua — disse ancora il Musso — ma sicuramente posso affermare che ad un tratto, dalla parte dove egli si trovava, si alzò una vampata e tutto in pochi secondi prese fuoco».

Era un'accusa gravissima, la cui falsità fu presto stabilita dal sostituto procuratore della Repubblica dott. Lazzatore. Michele Barberis, che in un primo momento si era tenuto volutamente generico, quando seppe che l'amico lo accusava vivaio il nome: «E' stato il Musso a provocare l'incendio, l'ho visto con i miei occhi gettare il fiammifero ancora acceso sul pavimento pieno di barattoli di acetone».

Nel corso dell'istruttoria, il titolare della fabbrica dichiarò a sua volta che il Musso aveva ammesso di avere acceso una sigaretta all'interno dello stabilimento, pur negando che questa sua imprudenza fosse all'origine dell'incendio; ancora diversi giorni dopo il fatto appariva turbato e preoccupato. Nei mesi scorsi l'accusato — che sarà difeso dall'avv. Francesco Rossi — è stato chiamato a prestare il servizio di leva; a Bressanone, dove si trova attualmente, ha subito l'ultimo interrogatorio: «Rifermo — ha dichiarato tra l'altro il giovane a totale modifica del suo primo racconto — che l'incendio sia stato provocato dal bruciatore per il riscaldamento».

g. d. m.

Il giovane rappresentante novarese

Si è gettato nel fiume per un debito di lavoro?

Doveva un milione al suo principale, che tuttavia gli avrebbe concesso un ampio respiro per il pagamento

Dal nostro corrispondente

Novara, mercoledì sera.

La salma di Ottone Bonfiperti, il giovane rappresentante di commercio che si ritiene si sia volontariamente annegato ieri l'altro nel Ticino, non è stata ancora ritrovata. Un barcaiolo di Lonate Pozzolo, Mario Bonalassa, aveva visto il Bonfiperti e qualche centinaio di metri dal ponte di Oleggio improvvisamente fino alla cintola, completamente vestito. Da riva gli aveva gridato: «Ma che fai? E' matto? Non faccia sciocchezze, esca subito!». Lo aveva poi invitato a raggiungere una vicina osteria, dove avrebbe potuto farsi asciugare gli abiti. Il Bonalassa si era fatto seguire dal Bonfiperti, ma, fatti pochi passi, il barcaiolo, voltatosi indietro, non lo aveva più visto.

E' stata trovata, più tardi, sulla strada di campagna che costeggia il Ticino, la «850» del giovane scomparso. Era aperta e sul sedile posteriore c'erano documenti e il portafogli, contenente 120 mila lire, il copia-commissioni e le chiavi di casa. Tutto lascia credere a un suicidio, ma non si riesce a ritrovare la casuale.

Ottone Bonfiperti era felicemente sposato e padre di una bambina di tre anni. Aveva un lavoro onesto e in regola lo aveva anzi avviato con un negozio di abbigliamento per bambini che si stava bene avviando. Dalle indagini esperite dai carabinieri di Lonate Pozzolo, si è saputo che proprio all'ora in cui è scomparso egli avrebbe dovuto incontrarsi col suo datore di lavoro, negli uffici della ditta. Dovevano essere fatti i conti e il rappresentante aveva un sospeso pari a circa un milione; una somma modesta in un giro d'affari di parecchi milioni e che il pagamento della quale il suo principale avrebbe concesso un ampio respiro.

Il Bonfiperti — che tutti definiscono assai scrupoloso — se c'era qualcosa che lo preoccupava. Ne aveva parlato al padre, un facoltoso agricoltore di Borgomanero, il quale si era offerto di provvedere a saldare il debito. Ieri il genitore l'avrebbe dovuto appunto accompagnare dal datore di lavoro, ma lo ha atteso invano.

p. b.

I Beatles s'inchineranno alla regina ma senza portare né frac, né tuba

Così hanno deciso, risolvendo a modo loro l'etichetta di Corte - Il ricevimento il mese prossimo

Dal nostro corrispondente

Londra, mercoledì sera.

Il 26 ottobre prossimo i Beatles saranno ricevuti a Palazzo Reale. Nel corso di una cerimonia ufficiale, essi saranno presentati alla regina Elisabetta, la quale li proclamerà «solennemente» membri dell'Ordine dell'Impero britannico» titolo, come noto, conferito anni alcuni mesi fa su raccomandazione del primo ministro Wilson.

I Beatles hanno già annunciato che non indosseranno il *frac* e non portano la tuba in testa, come i neo titolati fanno generalmente in queste circostanze. «Abbiamo scoperto che non è prescritto dal cerimoniale — hanno detto —. Basta che vestiamo in maniera». Io non mi sono la loro mezzera avrebbero reso la tuba ridicola.

Il batterista Ringo Star, padre di un maschietto battezzato Zak da pochi giorni, ha detto che incontrare la regina Elisabetta sarà «un grande onore». «Conosciamo già gli altri personaggi della famiglia reale», ha però aggiunto.

La principessa Margaret e suo marito — va in realtà precisato — sono loro ammiratori, e si sono recati alla prima di entrambi i loro film. Il principe ereditario Carlo e sua sorella Anna suonano le loro canzoni. Il principe Filippo li ha spesso additati come esempio di iniziativa e di successo agli uomini d'affari.

Alcuni mesi fa la notizia che i Beatles erano stati nominati «membri dell'Impero britannico» aveva scandalizzato gli inglesi. Cinque o sei persone, come noto, avevano restituito l'onorificenza alla regina, dicendo che aveva perso ogni significato.

e. c.

LI

un'opera che può costituire da sola una biblioteca

LETTERATURA ITALIANA

una nuova, grande opera dei FRATELLI FABBRI EDITORI

ogni settimana un numero di 2 fascicoli:

- un fascicolo per la Storia della letteratura italiana
- un fascicolo per l'Antologia delle opere e
- l'Antologia della critica (in copertina)

In breve tempo e per un prezzo minimo, la più completa, ampia, approfondita visione della nostra letteratura in tutti i suoi aspetti e una documentazione illustrativa eccezionale della vita, delle opere, del tempo di ogni autore

in edicola il n. 1 (2 fascicoli)

a sole Lire 350 complessive

ISTITUTO TECNICO F. OFFIDANI

PARIFICATO PER RAGIONIERI e GEOMETRI

Via Giuseppe Verdi, 25 - TORINO - Telef. 882.401 - 877.110

Sono aperte le iscrizioni alle classi 1ª 2ª 3ª 4ª 5ª Ragionieri e Geometri — anche con valore legale — per l'anno scolastico 1965-66 (46° dalla fondazione dell'Istituto).

ORARIO DI LEZIONE: Sezioni diurne parificate: Orario rigorosamente antimeridiano.

Sezione parificata serale: inizio lezioni ore 19.

BORSE DI STUDIO per merito.

SERVIZI SPECIALI: Doposcuola gratuito - Trasporto alunni fuori città - Consulenza medico-pedagogica - Centro linguistico - Tirocinio professionale a bancario - Circolo sportivo - Agevolazioni per trasporti ferroviari e urbani.

ORARIO SEGRETERIA: 8-13 e 15-22.

I CAPOLAVORI SANSONI

Questa settimana in edicola e in libreria

EMILY BRONTË CIME TEMPESTOSE

Un libro ingenuo e sadico nel suo romantico demonismo

lire 350

pagine 304

ISTITUTO CAIROLI

VIA MARIA VITTORIA, 54 - TELEFONO 872.276

CORSI DI RICUPERO DIURNI E SERALI

Media - Periti Industriali
Istituto Magistrale
Liceo Classico e Scientifico

CORSI PROFESSIONALI DI RADIOTECNICA ELETTRONICA E TELEVISIONE

DISEGNATORI MECCANICI

Preparazione accurata effettuata da insegnanti esperti. L'Istituto assiste gli allievi durante le prove d'esame. Convitto per gli allievi residenti fuori città.

Prossima apertura NUOVA SEDE

BUONUMORE

— Un vecchio compagno di scuola... Siamo cresciuti insieme...

«Lavori in corso» - «Merenda in corso»

— Mia moglie e mia figlia non adoperano gli stessi prodotti!...

— Ieri hai tardato per il lavoro straordinario, ieri per un incidente. Mi domando che scusa troverai domani!...

— Maria, vada ad aprire. Stanno per suonare...

ANNUNCI ECONOMICI

COMPRA - VENDITA ALL. LOCALI e TERR. L. 180 p.p.

(Continua da pag. 4)

A Valdellatorre vende tutto panoramicissimo per vistalla, dilazioni pagamento. Telefonare 279-911.

ABITABILE vicinissimo (c. Francia) signorile 2 camere tinello servizi 4.500.000 più 1.300.000 mutuo. Telefonare 553-603. O298

ACQUISTA alloggio contenti famiglia qualunque zona vecchio nuovo. Telefonare 515-241. O294

ACQUISTASI alloggio centrale semicentrale oppure casetta villetta periferica. Telefonare 761-084. O380

ACQUISTIAMO appartamento 3-5 camere, servizi, centrale semicentrale. Telefonare 528-594. O389

ACQUISTO attico 3-4 camere. Telefonare 882-212 ore 19-22.

AFFARONE cascina modernissima, 40 km. da Torino, attrezzatura, impianto pioggia, bestiame, convenire vendesi. Telefonare 277-918.

ALESSI vende 9 vani grande giardino Castagnole Piemonte. Telefonare 547-042. A95789

ALLA ditta Nuova, corso Francia Arconautica, prenotate appartamenti panoramici, camere due a nove, ristorante privato, piscina, giardino kindermein, lunghe rateazioni, mutuo. Trattiamo permute terreni riviera. Telefonare 521-686. O865

ALLOGGI nuovi liberi affittati vendo Strada S. Mauro 1.500.000 camera garages 500.000. Tel. 541-233.

ALLOGGI Rivoli palazzina signorile zona ville panoramica centrale, giardino, tripli servizi, vendiamo, mutuali, lunghe rateazioni. Telefonare 521-686. O865

ALLOGGI signorilissimi vendonsi in zona residenziale via Tiziano 48. Dilazione pagamento 50 %. Telefonare 545-460. A98745

ALLOGGIO corso Traiano vuoto eccezionale 2 grandi camere entrata tinello servizi 5.900.000 compreso mutuo. Telefonare 515-241. O296

ALLOGGIO piazza Benassi, 2 camere, tinello, servizi, costruzione recente vendesi occasionissima. Simoncini. Telefono 543-870. O255

ALLOGGIO 2 camere, tinello, servizi, vendesi via Tripoli. Telefonare 679-797. A96116

ALLOGGIO 1963 (barriera Milano), libero, 2 camere tinello cucinino servizi, 6.200.000, facilitazioni. Telefonare 553-603. O286

APPARTAMENTI corso Sebastopoli 235, sopraelevazione, 5 camere, ufficio, servizi. Anticipo 4.000.000, rimanenza mutuo 25annuale, dilazioni. Gabetti, telefono 578-044. O230

APPARTAMENTO centrale 3 camere servizi vendesi. Facilitazioni pagamento. Telefonare 517-803, 526-594.

APPARTAMENTO Parella, mq. 230, modernissimo, 5 vani, biservizi, 12 milioni, mutuo 6.500.000. Agevolitatasi Gabetti, telefono 578-044.

APPARTAMENTO via Tripoli vuoto 3 grandi camere cucinotto esentasse 6.200.000 facilitazioni. Tel. 533-603

ARCIOCCASIONE vendo privato 2 camere tinello servizi nuovo stabile libero, periferia nord, 3.000.000, mutua 1.600.000. Telef. 389-643.

BARBANIA vendesi casa 30 camere divisibile in alloggi con giardino. Telefonare 547-226. A94923

BARDONECCHIA bellissimo negozio con abitazione, zona centralissima, reddito discreto vendesi 35% contanti, 35% mutuo S. Paolo, 30% rateazioni 5 anni, oppure cambiarsi con negozio o alloggio in Torino. Telefonare 50-816. O338

BELLISSIMA casa avente 24 camere forno bagno vendo 35.000.000. Telefonare 555-349. O563

BLOCCASI alloggetto parcggi giardino reale, reddito garantito 6,50%. Telefonare 528-821. O279

BORDIGHERA Ciesa, Arziglia 21, vendiamo affittiamo appartamenti negozi fronte mare. 26041

CAMBIO alloggio Sanremo con alloggio o casetta in Rivoli o dintorni. Scrivere «Pubblicità Stampa 3208 — Torino». A95100

CAPANNONI industriali eventualmente con alloggi, uffici, costruiamo Balocco su terreno convenzionato, tutti servizi, minimi anticipi, lunghe rateazioni, combinazioni. Telefonare 271-959. O937

CASA nuova costruzione corso Regina Margherita angolo corso Principe Oddone, vendonsi alloggi signorilissimi 1-2-3-4-5 camere servizi, negozi, mutuo. Telefonare 330-310.

CASA nuova reddito 7% S. Mauro 17 camere 5 garages 28.000.000. Telefonare 541-232.

CASA popolare 34 camere, centro San Paolo, reddito 7% vendesi. Telefonare 756-670.

CAVORETTO 300 metri piazza località soleggiata, distensiva panoramica vendiamo alloggi 2 camere tinello servizi, mutuo. Tel. 510-829.

CENTRALISSIMO occasione vendo magazzino industriale mq. 200 ingresso carrato, forte reddito. Telefonare 555-349. O563

CENTRALISSIMO, nuovo appartamento Romagnosi 5 (corso Summeliar) 3 vani, servizi 7.500.000, dilazioni, Gabetti, telef. 578-044.

CERCASI terreno, cortile, adibirsi deposito; vicinanze via Rieti. Telefonare 725-663. O581

CHIOMONTE vendonsi ultimi alloggetti minimi 1-2 camere servizi, 35% contanti, 35% mutuo S. Paolo, 30% rateazione 5 anni. Rivolgersi condominio Guardarelle o telef. 60-063.

CIBRARIO angolo via Bencompagni impresa vende alloggi signorili 2-3-4 camere servizi, consegna immediata mutuo San Paolo, facilitazioni pagamento, visite cantiere. Tel. 780-214.

COMMERCIALISTA inoltra domande mutui per acquisto alloggi con sovvenzione Stato. Telefonare 488-669.

CONDOMINIO Micafiores. Grande complesso corso Unione Sovietica 1-2-3 camere, servizi. Mutuo, Massime facilitazioni. Gabetti, telefonare 578-044. O230

CONDOVE fabbricetta rustico due camere tinello linoleo trasformabile garage cortile mq. 1250 terreno vendesi 1.800.000. Telef. 983-183.

CORIO Canavese vendonsi confortevoli panoramici appartamenti villa. Informazioni geom. Valla.

CORSO Fiumanza 41, alloggi signorili abitabili, attici spaziosi, impresa vende direttamente, ristrutturazione quinquennale, eventuale mutuo ventiquinquennale. O637

CORSO Montegrappa due camere soggiorno tinello biservizi ingressi vendesi 9.000.000. Telefonare 581-584.

CORSO Rosselli vende alloggio due camere, tinello, cucinino, servizi adatto reddito. Telefon. 527-596.

CROCETTA attico: salone, sala, due letto, cucina, tinello, doppi bagni, vendo 27.000.000. Telef. 553-975.

CROCETTA in signorile palazzo antiguerra vendo alloggio mq. 224. Telefonare 553-975. O452

CROCETTA via Bava 5 vendonsi alloggi signorili ultima tecnica costruttiva. Visite anche domenica mattina.

GRANDE villa antica panoramica, terrazzi, Piemonte vendesi. Scrivere «Pubblicità Stampa 7533 — Torino». A95040

GRUGLIASCO, vendesi villetta 6 vani 2 alloggi 1 libera, giardino, garage, terreno inutile. Scrivere a Pubblicità Stampa 3198 — Torino». A95040

IMPRESA cerca terreno posizione semicentrale progetto approvato, possibilmente cambio camere 300 circa. Intermediari. Telefonare 364-414.

IMPRESA vende alloggi pronti 1-2 camere tinello servizi zona delle Fronde ottimi servizi 20% contanti mutuo rateazioni. Telefon. 761-818.

LEUMANN vendesi istituti zona residenziale. Telef. pomeriggio 547-470.

IN base alla nuova norma ministeriali alloggi pronti per consegna immediata. Pagamenti 75% in venticinque anni con mutuo agevolato 5,50% ed accollo parziale del costo allo Stato (rate mensili pari al 10%), 10% con mutuo ipotecario ammortizzabile con cinquanta rate mensili, 15% in contanti tra la prenotazione e la stipula del rogito. Le pratiche per ottenere le agevolazioni saranno svolte tutte dall'impresa. Rivolgersi in Torino, corso Giulio Cesare 238, Residenza Miramonti. O678

LEUMANN vendesi villa signorile nuovissima zona residenziale. Telefonare pomeriggio 547-470.

LOTTINI terreno 500 mq. vende nord Torino. Tel. 986-821, 361-581.

MAGAZZINO laboratorio nuovo mq. 1100, Santa Rita, vendesi affittasi. Telefonare 542-775. A94992

MAGAZZINO mq. 1600 due piani due ingressi vendesi affittasi. Telefonare 562-854. A91965

MONCALIERI, Italia '61, nuovo 2 camere tinello cucinino servizi vendesi 2.800.000 contanti altro mutuo 50.000 mensili. Telefonare 518-428.

MURI reggello generi alimentari, affittasi 35.000 mensili vendesi 5 milioni 600.000. Telefonare 581-694.

NICHELINO alloggio rialzato vuoto, 2 camere tinello cucinino, 3.800.000 facilitando. Telefonare 515-316.

NICOLA Fabrizi angolo via Rosolo impresa vende negozi alloggi magazzini box. Mutuo San Paolo. Per informazioni rivolgersi in cantiere. Telefonare 760-214. O471

OCCASIONE ultimi signorili alloggi da 3 a 6 camere doppi tripli servizi, zona piazza Rivoli. Rivolgersi ufficio vendite, via Valgioie 60. O308

PARELLA, via Gravere 31, nuovissimi 2 camere, cucinetta, servizi, 5.700.000, Gabetti, telef. 578-044.

PENSIONATI, soggiorno ideale campagna, acquistando confortevoli alloggi, mutuo, prezzi imbattibili. Telefonare 527-978. A95138

PERMUTO vendo alloggio signorile soleggiato nuovo, mutuato, bicamere, cucina, servizi, prima vito inizio corso Traiano con alloggio in Asti o casetta confortevole centro vicinanze. Scrivere: «Pubblicità Stampa 7617 — Torino». A95815

PIAZZA Sabotino adiacenze vende libera camera cucina termobagno. Telefonare 655-782. O322

PIOSSASCO località fuori smog vende due spaziose camere grande cucina termo bagno 5.100.000. Telefonare 731-572. A95445

PIOSSASCO privato vende alloggio due camere cucina servizi 5.200.000. Telefonare 524-506.

PRIVATO acquista contanti due camere tinello terme escrescere. Zona borgata Villaria corso Tassoni. Telefonare 536-503. A94901

PRIVATO vende borgo Vittoria alloggio 2 camere tinello cucinino servizi. Telef. 211-285. A95071

PRIVATO vende vuoti ammobiliati due alloggetti usati medesima casa. Telefonare 471-516.

RIVIERA Levante vendo tre camere cucina servizi. Scrivere: «Pubblicità Stampa 7569 — Torino».

RIVOLI centro società vende terreno mq. 2000 circa adatto villette. Scrivere: «Pubblicità Stampa 7615 — Torino». A95826

RIVOLI due camere tinello cucinino bagno, nuovo, libero, vendo 5 milioni 500.000 compreso mutuo. Telefonare mattino 553-973.

ROSSINI, Principe Oddone 3, vende attico due camere tinello servizi terrazzo, piazza Vittori, occasionissima 5.800.000. O371

ROSSINI, Principe Oddone 3, vende ultimi finitissimi alloggetti Nichelino, reddito 8%, due camere servizi, garage, 3.890.000. O371

SALICE Ulzio acquistasi alloggio o villetta 4-5 camere possibilmente doppi servizi garage. Tel. 876-837, ore 10-16. A98028

SANTA Rita centro, ultimi appartamenti modernissimi 3 vani, servizi, 5.000.000, mutuo 2.000.000; 4 vani, servizi, 6.800.000, mutuo 3 milioni, Gabetti, telefono 578-044.

SAUZE d'Oulx impresa vende in condominio signorile appartamenti finitissimi, soleggiati. Facilitazioni pagamento. Telefonare 489-009.

SENZA anticipo accettiamo prenotazioni alloggi con facilitazioni nuova legge edilizia. Com. F.A.I., via Guerini 4 ang. piazza Lagrange, telefoni 528-621, 527-496. O275

SESTRIERE acquisto camera servizi, recente, soleggiata, vista, vuoto. Telefonare 832-550. A95230

SIAT - Dispensando 3.600.000 oltre acquisto muri negozio affittasi pianterreno. Telefonare 512-677. O565

SOPRAELEVAZIONE Crocetta, progetto approvato, mutuo ventiquinquennale, vendesi, eventuali. Telefonare ore ufficio 761-010.

SUPEROCCASIONE! alta Crocetta appartamento nuovo 3 camere, cucinetta, servizi, 5.700.000, mutuo 2.000.000, Gabetti, telef. 578-044.

SVENDOSI villa precollinare 20 vani 45.000.000, libera. Telefonare 542-980 pasti. A95918

TERRENO collinare soleggiatissimo vendesi a gruppo amici desiderosi costruirsi condominio 6 alloggi. Servizi a libburn. Telefonare 886-043.

TERRENO industriale vicino Pesta con o senza capannone vendesi affitasi permuta parziale immobili. Telefonare 542-775. A94909

TERRENO industriale fronte strada statale Settimo, piccoli grandi lotti. Telefonare 273-371. O416

TERRENO panoramico strada Cremo mq. 3000, svendo. Tel. 750-845 sera.

TERRENO per villetta ottima posizione tutti servizi vendo facilitando. Telefonare 855-782. O522

TERRENO semicollinare, posizione incantevole privato vende permuta 14.500 mq. Telefonare 698-740.

TERRENO zona commerciale S. Rita progetto approvato 300 camere su corso fognatura gas acqua luce vendesi con permuta totale camere. Telefonare 562-226. O18

TESTONA precollinare vendesi due alloggi nuovi con garage. Tel. 882-441

TRAIANO 40, occasionissima 3 camere, cucinino, servizi, 9.400.000, mutuo 2.500.000. Gabetti, telefono 578-044. O220

UNIONE Sovietica fronte stadio vendo panoramico alloggio una camera tinello cucinino bagno, adatto reddito. Telefonare 527-495.

VENDESI affittasi muri negozio casa vecchia. Telefonare 235-383.

VENDESI alloggetto libero 2 camere cucina entrata servizi senza terme zona Nizza. Telef. ore pasti 890-870.

VENDESI cambio alloggio due camere servizi Porta Nuova. Telefonare 471-828. A95689

VENDESI casetta 7 vani, 3 servizi con annesso locale 550 mq., portone carrato, zona corso Novara angolo corso Palermo. Telefonare ore pasti 769-942. A95478

VENDESI villa 4 camere, servizi, giardino, in Lanzi, ultimo acquisto. Telefonare 335-531. A94818

VENDO alloggio libero 5.800.000 due camere, tinello, cucinino, bagno, ingresso, cantina, secondo piano. Via Braglio 116. Telefonare 387-895.

VIA Monginevro angolo corso Monfalcone appartamenti mutuali 3-5 vani Gabetti, telefono 578-044.

VIA Sospello 121 (a 7 minuti da piazza Statuto) in palazzo signorile vendiamo appartamenti bivani 5 milioni 300.000; trivani 7.500.000; quadrivani 10.500.000; mutuo ventennale, rateazioni. Rivolgersi cancelliere 1° piano oppure tel. 210-101.

VILLA due piani, 5 camere salone cucina, doppi servizi, garage, giardino cintato, vendesi 18.000.000. Telefonare 561-884. O453

VILLA nuova costruzione collina San Mauro vendesi alloggi divisibili. Vendesi. Telefonare 520-595, 212-439.

VILLA Sassi, 10 camere, tripli servizi, garage, giardino, terrazzo. Telefonare 544-825, 634-541.

VENDO Barriera Milano locale 170 mq. attrezzato alloggio adatto qualsiasi attività. Eventualmente affittasi. Telefonare 527-030. A95827

VILLASTELLONE, privato vende 19 mila mq terreno pianeggiante, 15 milioni. Telefonare 882-441.

VILLE prefabbricate, villini, bungalow economici, isotermici d'ogni tipo. Telefonare 524-287. A93169

ZONA semicentrale vendonsi alloggi 1.300.000, contanti mutuo. Telefonare 527-978. A95139

1400 mq. terreno industriale vendesi via della Pronda, Grugliasco. Tel. 555-329, 670-565.

1.250.000 vendo camera centrale primo piano, grandissima. Telefonare 350-123, 353-859.

2.000.000 possesso immediato appartamenti 3 camere, cucinetta, servizi, via Migliorati 2, cavalcavia Francia. Gabetti, telefono 578-044.

2.500.000 più 2.300.000 rateando, lussuoso nuovo spazioso camera tinello cucinino (via Rieti). Telefonare 515-318. O173

DOMANDE AFFITTO ALL. LOCALI e TERR. L. 180 p.p.

A.A. ASSISOGNA alloggio coniugi piemontesi referenziatissimi. Telefonare 760-890 - 528-539. O516

A. RIVA, tel. 513-528, cerca alloggi ammobiliati indipendenti, piccoli, grandi. O29

AFFITTEREBBERO referenziati 1-2 camere possibilmente con servizi. Telefonare 544-461. O683

BANCARIO piemontese solo referenziato cerca alloggetto possibilmente centrale. Telefonare 284-983.

CERCO alloggetto 2 camere cose Barolini piazza Rivoli. Telef. 767-709.

AFFITTERESI annualmente casetta o alloggetto giardino vuole ammobiliato, raggio 30 km. Capello, Consolata 5. A94987

CASCINOTTA affittasi mezzadria massimo 20 km. Torino, irrigua. Telefonare 671-606 ore 13-14.

CERCASI cascina uno due alloggi giardino zona Francia, Laurnate, referenziabile. Telefonare 720-051.

CERCO alloggio 1-2 camere più servizi paraggi Porta Palazzo. Telefonare 512-539 ore ufficio.

CONIUGI commercianti cercano alloggio piano rialzato, Primo. Telefonare 24-121.

CONIUGI piemontesi affitterebbero alloggio qualunque zona, cauzionando. Telefonare 510-891.

REFERENZIATISSIMI sposi piemontesi cauzionando affitterebbero alloggetto qualsiasi zona. Telef. 512-635.

FINE novembre funzionario piemontese cerca 3-4 camere sopa centrale, semicentrale, Crocetta. Telefonare 480-280 pomeriggio. A95901

IMPIEGATO presentabile solido cerca alloggetto zona Francia, Pozzo Strada, Leinì o cintura Torino. Telefonare 554-653. A94921

SOCIETA affitterebbe alloggio 1-6 camere, anche ammobiliato. Telefonare 539-594. O388

SPOSI impiegati piemontesi referenziatissimi cercano alloggio. Telefonare 769-890 geom. Marinai.

SPOSI referenziati, garantiti, affitterebbero alloggetto camera tinello. Telefonare 519-070. A98026

OFFERTE AFFITTO ALL. LOCALI e TERR. L. 180 p.p.

A. CROCETTA sei camere cucina servizi, finalmente, 60.000, tel. 528-939

A.S. AFFITTASI da privato vicinanze Pinerolese alloggi 2-3 camere servizi, abitabili subito, convenientissimi. Telefonare 766-890.

A. AFFITTASI alloggio signorile nuovo 5. Rita, 3 camere più cucina e servizi. Telefonare 592-506.

A. AFFITTASI bellissimo alloggio ultimissimo 2 camere, cucinino, 18.000. Telefonare 562-758. A95194

A. AFFITTASI Gioberti 70 negozio adatto rappresentanze deposito commestibile. Visibile 13-16.

A. SOMEA, Sacchi 14, ultimi alloggi 20.000, 25.000, 30.000. Telefonare 528-539. O316

A. LINGOTTO 2 camere tinello 25.000; alloggetto 17.000. Telefonare 668-755. O447

A. PARAGGI Porta Nuova casa signorile affitta alloggio 4 vani e servizi. Telef. 543-549. A95290

A. S. RITA corso Sebastopoli affittasi negozio con retro 45.000. Telefonare 385-583. A95468

A fermata tram vicinanza corso Vittorio affitto locale adatto negozio, ufficio, rappresentanza. Tel. 543-549.

A Nichelino affitto due camere, 18.000, tre 23.000. Tel. 981-309.

A pochi passi Chiesa S. Rita affittiamo alloggio: una camera, tinello, cucinino, servizi, rivolgersi portineria, corso Sebastopoli 198 ore 15-17.

A referenziato affittasi 1-5 camere, servizi, Italia, Re Umberto 38, telefono 517-803. O389

A Settimo affitto alloggio due camere tinello servizi 22.000, altro camera tinello servizi 17.000. Telefonare 279-911. A98121

ABBIAMO 1-2-3 camere, Mercese, Arsenale 42, telefono 548-439.

ADIACENZE Fiat Mirafiori bellissimo locale piano terreno mq. 750 con servizi doppio ingresso carraio, eventualmente divisibile; altro mq. 1000 piano seminterrato affittasi per magazzino, laboratorio. Telef. 773-757.

ADIACENZE piazza Bernini, Digione 6, affittasi camera cucina. Rivolgersi portinaria. O290

AFFITTANSI alloggi 1 e 2 camere tinello balnearo. Telefon. 320-590.

AFFITTANSI alloggi 2-3-5 camere modernissima stabile. Telefon. 709-800.

AFFITTANSI Crocetta alloggi signorili 4-5 camere, saloni, tripli servizi. Telefonare 540-569 ore ufficio.

AFFITTANSI due alloggi con due giornate terra, vigna e frutta, a Cavoretto, libera subito. Scrivere: «Pubblicità Stampa 7535 — Torino».

AFFITTANSI locali uffici signorili centralissimi con annessi ampi magazzini adatti esposizione passeggio. Telefonare 521-686.

AFFITTASI 37.000 quattro camere cucina bagno rimessi nuovo, XX Settembre 57. 38045

AFFITTASI alloggetto nuovo camera tinello 4 sposi. Rivolgersi Mistrelli 37. A98036

AFFITTASI alloggi nuovi 3 camere grande cucina, via S. Donato 58.

AFFITTASI alloggio corso Sebastopoli 239, nono piano, due camere, tinello, piccola cucinina, entrata, bagno, comodità moderna, trentamila mensili. Telefonare 80-584, ore ufficio. Visite 15-18. A95368

AFFITTASI alloggio due camere servizi zona Aeronautica, Tel. 783-593.

AFFITTASI alloggio due camere, cucina servizi. Visita presso custode, corso Lione 35 oppure telefonare 383-095 dalle 16 alle 19.

AFFITTASI alloggio due camere corso Lecce. Telefonare 763-593.

AFFITTASI alloggio due camere tinello cucinino via S. Paolo 5/12. Telefonare 382-457 mattino.

AFFITTASI alloggio tre camere cucina doppi servizi corso Unione Sovietica 248. Telef. 392-457, mattino. A93357

AFFITTASI alloggio 2 camere tinello cucinino servizi. C. Orbassano 226-7, telefono 291-431. A97629

AFFITTASI camere tinello servizi, via Gorgesi, sposi, impiegati. Telefonare 380-438. A92803

AFFITTASI camere tinello servizi prossimi sposi. Telefonare 368-995 negozio Da Martino. A94195

AFFITTASI centralissimo locale cortile 35 mq. più soppalco, adatto ufficio laboratorio deposito. Telefonare 543-668. O274

AFFITTASI corso Traiano nuova camera cucinetta servizi 1° ottobre. Telefonare 683-384. A98126

AFFITTASI Drovetti 18 bis, piano rialzato, camera cucina servizi anche uso ufficio, visite 15-17. O290

AFFITTASI GENNAIO GRANDE NEGOZIO, ANNESSO SALONE, MAGAZZINI, EVENTUALMENTE UFFICI, VIA SANTA TERESA ANGOLO VIA SAN TOMMASO, TELEFONARE 541-433. A93213

AFFITTASI grandioso appartamento disposto su due piani scala interna adatto abitazione o uffici. Via S. Teresa 11. A91589

AFFITTASI laboratorio magazzino mq. 50, corso Novara. Telef. 554-091.

AFFITTASI libera ottobre alloggetto borgata Monterosa senza terreno cortili soli. Scrivere: «Pubblicità Stampa 3282 — Torino». A95142

AFFITTASI locali mq 350 uso negozi esposizioni viale Castello 46 Mercatini. Telefonare 367-558.

AFFITTASI locale mq. 350 adatto deposito magazzino laboratorio, via S. Donato 58. O268

AFFITTASI locale uso industriale luminoso 300 mq. nuova costruzione zona Lingotto. Telefonare 665-532.

AFFITTASI magazzino seminterrato luminoso paraggi via Po mq. 100. Telefonare 62-920. A93704

AFFITTASI magazzino su via con soprastante alloggio, terrazzo. Telefonare 321-710. A95522

AFFITTASI negozio retro 2 vetrine, San Secondo, centrale. Tel. 388-483.

AFFITTASI negozio via Carlo Alberto 41, vuoto, mq. 90. Tel. 510-279.

AFFITTASI nuova lobbricato industriale mq. 900 adiacente corso Grosseto. Telef. 254-044. A95406

AFFITTASI piazza Sabotino alloggio signorile due camere tinello servizi. Tel. 372-036. A95453

AFFITTASI piccolo magazzino ufficio interno cortile San Secondo. Telefonare 388-483. A95087

AFFITTASI Santa Rita alloggio 4 camere cucina servizi. Tel. 387-556.

AFFITTASI terreno cintato uso deposito in Torino via Farli. Telefonare 722-268. A95115

AFFITTASI una due camere tinello servizi via Vitarbo 23. Rivolgersi Sartietti. A97549

AFFITTASI vendesi camera tinello servizi soleggiatissimo. Parella. Telefonare 852-088. A95479

AFFITTASI vendesi zona Statuto alloggio 5 vani, risanamento contratto. Telefonare 519-182. A95153

AFFITTASI via Castello 46 Moncalieri alloggio 2 camere salone cucina doppi servizi palazzina signorile panoramica. Telefonare 387-555.

AFFITTASI via Veglia 5, Pasio alloggio 2 camere, tinello, servizi, libero subito. Telefonare 386-876.

AFFITTASI 2 bei locali pianterreno fronte Cost, ogni uso. Tel. 331-952.

AFFITTO due locali piano rialzato paraggi via Rinelli, adatto piccolo ufficio attività artigianale. Telefonare 540-233. A95178

AFFITTO persona sola casetta nuova campagna camera tinello cucinino terreno servizi orto giardino garage. Villafranca Asti. Telef. 670-410.

AFFITTO signorile appartamento 3 camere salone cucina tripli servizi salottino giuoco bimbi e giardino, altro tre camere salone cucina tripli servizi mq. 230 zona verde particolarmente tranquilla. Corso, via Valgioie 60. O208

AFFITTO subito camera tinello servizi, casa nuova. Cravetto, Regino 10.

(Continua a pag. 8)

NUOVA!

JIF

una stilografica diversa da tutte le altre.

Pennino semi-carenato, elastico per una scrittura morbida, (punta fine e punta media).

"JIF" ha la "cartuccia GIGANTE"!: la più grande e la più economica.

5 colori giovani e smaglianti.

"JIF": una stilografica WATERMAN "speciale per studenti" costruita per durare!

"JIF": una creazione WATERMAN, la Casa che ha lanciato la "cartuccia" 25 anni prima degli altri!

Costa solo 1.000 lire!

"JIF" è una penna

Waterman

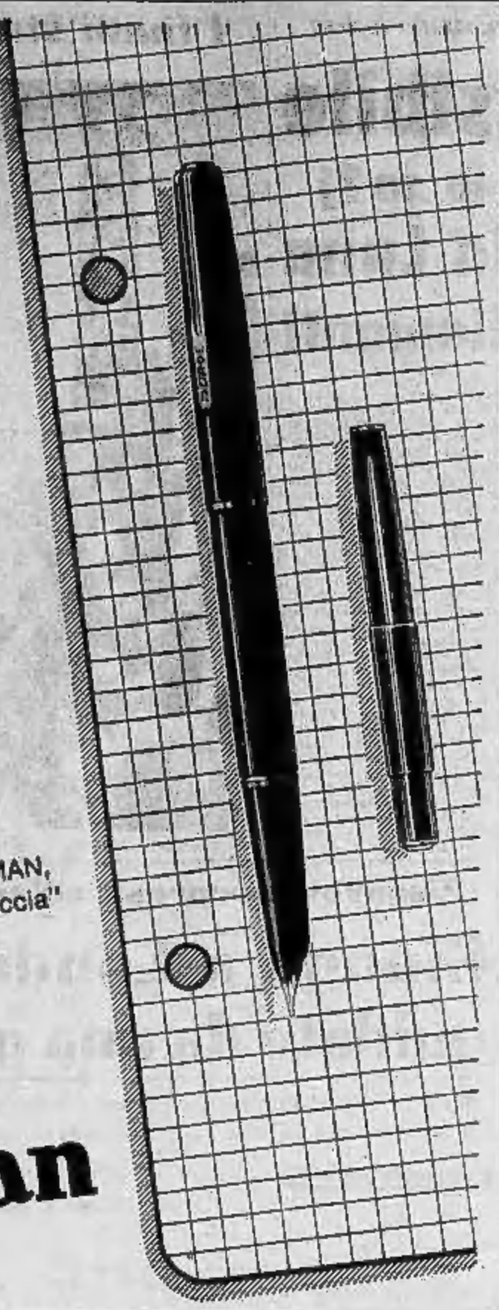

CERAMICA FRANCO POZZI

....FORTE E SELEZIONATA

in vendita da Caudano

TORINO - Via Lagrange, 45 - Tel. 51.33.51 (5 linee)

IMPERIA - Via della Repubblica, 7 - Telef. 65.340

ALESSANDRIA - Via Trotti, 20 - Telefono 43.69

Caudano il negozio con esperienza centenaria specializzato negli articoli casalinghi e da regalo

Le indagini sul mistero della birra avvelenata

Forse c'è una donna nel giallo di Chivasso

La sera prima della sua tragica fine, il pasticciere Luigi Cavatore fu visto telefonare (forse a Torino) in compagnia di una signora bionda - Oggi il secondo intossicato lascia l'ospedale

DAL NOSTRO INVIATO

Chivasso, mercoledì sera.

Quello che gli abitanti di Chivasso abituati alla lettura dei gialli andavano da giorni predicando, sta forse per verificarsi: le indagini dei carabinieri sono ora dirette ad accertare la presenza di una donna misteriosa, la quale potrebbe aver creato il movente amoroso del delitto di una settimana fa. L'attività delle forze dell'ordine è naturalmente coperta dal segreto d'ufficio e non è stato possibile averne la conferma ufficiale; tuttavia è logico pensare che i carabinieri, oltre alla ricostruzione dei fatto ed ai suoi immediati antecedenti, si interessino ai più piccoli motivi di contrasto fra i quattro protagonisti della tragedia.

Con un'indiscrezione è stato possibile sapere che due donne sono state in contatto con qualcuno dei quattro: una bionda di Chivasso e una ventenne di Caluso. Ma quali legami possono esistere tra questi uomini e le due donne che, a quanto pare, nemmeno si conoscono?

Il Cavatore stava per celebrare le nozze d'argento dopo un'esistenza vissuta senza drammi, il Cena è sposato con una donna giovanissima che sembra una ragazzina, l'Arduino è un misogino e non gli si attribuiscono relazioni impegnative, il Trivero da tempo non frequentava più le allegre comitive di gioventù e viveva appartato. I rapporti, d'amicizia e d'inimicizia, tra i sei personaggi, si possono moltiplicare sulla scorta delle più diverse congetture. L'unica cosa certa è che, la sera precedente alla morte, il Cavatore sostò a lungo nel bar della Posta in piazza della Repubblica per un motivo insolito. Prima della bevuta e della partitina di tutti i giorni, il pasticciere doveva fare una telefonata; chi l'ha visto, assicura che per qualche minuto aveva perso l'abituale allegria e sembrava preoccupato, come se dovesse liberarsi di un impegno sgradito.

Non era solo, si trovava con la donna bionda di cui abbiamo fatto cenno. Insieme, dopo una conversazione concitata, chiamarono con una comunicazione diretta una località non molto distante, forse Torino. Nell'apparecchio caddero più di quindici gettoni e la telefonata si protrasse per circa quattro minuti, il che indica una distanza non maggiore di trenta chilometri.

Sapere perché il pasticciere non si trovava solo e perché ha telefonato da un posto pubblico ad una conoscenza che aveva in comune con la donna bionda, può essere interessante, ma può anche rivelarsi circostanza assolutamente estranea allo scioglimento del dramma. E un'immediata risposta non si dà neppure all'interrogativo se è proprio stata quella chiamata, o non piuttosto un'altra causa per ora sconosciuta, a muovere la mano dell'assassino. Questi si è però comportato con la freddezza di chi ben conosce le abitudini della sua vittima e si è recato nel locale dove da anni il pasticciere si presentava puntualmente; ad un certo punto gli avventori regolavano addirittura l'orologio sulla mezzanotte, quando Luigi Cavatore vi faceva il suo ingresso alla fine della sua giornata.

Siamo stati nel bar-pasticceria De Marco, nella cui retrobottega il Cavatore ha sfornato paste dolci per tredici anni, e abbiamo avuto conferma delle sue caratteristiche di uomo tranquillo. Mai uno scatto d'ira, una costante applicazione nel lavoro e una grande facilità di comunicare con tutti. Nessuno gli ha mai rivolto una minaccia, anzi se qualcuno temeva le insidie di nemici sconosciuti, questi era il geometra Arduino, l'uomo che offerse la birra. Aveva addirittura l'incubo di morire per veleno e sovente confidava le sue preoccupazioni agli amici. La coincidenza della sua morte con la realtà che è stata fatale al povero Cavatore, è impressionante ma non illuminante ai fini delle indagini. Può darsi che qualcuno volesse fare del male all'Arduino, ma che abbia sbagliato bersaglio, uccidendo l'altro col tossico. La presenza della stricnina non potrà tuttavia essere ammessa ufficialmente che al termine del mese necessario per le perizie in corso nei laboratori dell'Università.

Virginio Trivero è uscito dall'avventura con i nervi a pezzi. Oggi pomeriggio il prof. Ferrero lo visiterà per l'ultima volta e lo congederà, forse nella sera stessa, dall'ospedale. Inizierà così la convalescenza, ma la sua agitazione si calmerà soltanto fra molti giorni. Stamane quest'uomo dal fisico esile e con un reno solo, che ancora pochi giorni fa era in pericolo di vita, minacciava nella sua stanzetta l'ignoto attentatore: «Se mi lo dessero tra le mani un minuto — sottolineava — non so chi uscirebbe illeso di qui». L'invalido conferirà in un secondo tempo con i carabinieri sul colloquio avuto con l'Arduino.

Dev'essere stata una cosa penosa. Il sopravvissuto alla tragedia che cercava di spiegarsi perché l'altro gli aveva offerto la birra, l'Arduino che voleva a tutti i costi una dichiarazione d'amicizia che gli permettesse di scaricare i suoi nervi rovinati dal sospetto che venga intorno di sé. Quest'uomo, che attualmente è senza lavoro e passa le sue giornate conversando con coloro che spera amici, cerca un momento di serenità. Ma chi può offrirgliela? Non coloro che gli rinfacciano continuamente le stranberie del passato, non quelli che inventano storie assurde per mettersi importanti e dimostrarsi informati, non tutti quanti finiranno una giustizia rapidissima, anche se indiscriminata.

Piero Perona

Su questo tavolo, davanti al televisore nel Bar della Posta di Chivasso, fu posata per qualche momento la bottiglia di birra che provocò la tragedia (Maisio)

Oggi in discussione a Torino Esposizioni

Come rendere più sicure le strade d'inverno

Si inaugurano i lavori della «Giornata internazionale della viabilità invernale» Sottolineata la necessità di aumentare il parco nazionale di mezzi sgombraneve

Oggi alle ore 15,30 si inaugurano a Torino - Esposizioni i lavori della «Giornata Internazionale della Viabilità Invernale» a cui partecipano oltre 200 congressisti fra tecnici, amministratori di strade statali, provinciali, comunali ed autostrade; costruttori di macchine ed attrezzature per la viabilità invernale; rappresentanti di pubbliche amministrazioni, aziende di soggiorno e turismo, convenuti per l'occasione da ogni parte d'Europa.

Il discorso inaugurale sarà tenuto dal Sindaco di Torino, prof. Giuseppe Grosso, che — oltre a rappresentare la città che ha un maggior interesse ai problemi delle vicine montagne — è a ragione riconosciuto come l'amministratore pubblico più impegnato nell'azione volta alla realizzazione di quei trafori che hanno consentito di liberare il Piemonte dall'isolamento tradizionale.

La relazione generale del convegno sarà svolta dal direttore generale del Centro Italiano della viabilità invernale, ing. Carlo Bertolotti. Il relatore tratteggerà la situazione italiana nel settore della viabilità invernale, situazione che ha segnato, dal 1955 ad oggi, un deciso e netto passo in avanti, ma che — pur allo stato attuale — è ancora lungi dall'essere soddisfacente. Nel corso della relazione saranno esaminate le cifre del nostro parco nazionale dei mezzi sgombraneve e verrà sottolineata la necessità di giungere a livelli pari alla disponibilità di un mezzo sgombraneve ogni 12-15 km di strada. Rispetto al potenziale attuale, per raggiungere tale livello, è necessario un incremento del 50-60 %, soprattutto per quanto concerne gli sgombraneve a spinta, da montare su autocarri moderni e veloci.

Nella relazione si esaminerà anche la situazione delle attrezzature automatiche per lo spargimento di sabbia e sali, utili per ottenere un rapido scioglimento di neve e ghiaccio e per consentire la percorribilità delle strade anche durante la stagione invernale. Sarà altresì sollecitata una maggiore disponibilità di fondi a favore della viabilità invernale nel quadro delle provvidenze contro l'infortunistica.

Dopo la relazione generale, saranno svolte le relazioni tecniche sul tema «Attualità e prospettive al servizio dello sgombero della neve».

INTERVENTI TEMPESTIVI E RIMEDI APPROPRIATI

60 MINUTI PER SALVARE I CAPELLI

Un'ora è infatti la durata dell'esame gratuito presso l'Istituto Daniel's La prenotazione per l'esame può essere fissata telefonicamente o per posta ed è completamente gratuito e senza alcun impegno

Per soddisfare i molteplici bisogni di vita dell'uomo la tecnica moderna si orienta sempre di più verso obbiettivi pratici, grazie anche al meraviglioso stato di perfezione raggiunto in tutti i campi.

Questa nostra moderna civiltà infatti dispone di mezzi meravigliosi capaci di ridurre al minimo il lavoro manuale, tale da rendere possibile delle grandi economie di energie e di spese.

Purtroppo però si sentiva una mancanza deplorevole per quanto riguardava le ricerche nel campo della tricologia e circa i rimedi più appropriati per salvaguardare i nostri capelli.

Ora però il grande passo verso questo fine è stato fatto, la lotta contro la calvizie e contro tutte le affezioni capillari è stata vinta.

Questa meravigliosa scoperta è stata ora concessa per la sua applicazione in esclusiva agli Istituti Daniel's.

Grazie quindi a questa prodigiosa formula la Daniel's è oggi in grado di recuperare l'80% dei casi che ad essa vengono sottoposti.

I tricologi della Daniel's la fama dei quali è di valore internazionale, esaminano caso per caso e quando veramente vedono la possibilità del recupero di un cuoio capelluto, danno il loro benestare per l'inizio del trattamento.

Sembra incredibile vedere quante persone danno importanza ai loro capelli.

Di ciò si può rendere conto di ciò frequentando i moderni ed accoglienti saloni dell'Istituto.

Potrete qui trovare industriali, professionisti, uomini di tutte le classi sociali riuniti per un solo fine: salvare i propri capelli.

Quanti di Voi sono in queste condizioni?

Tutti noi purtroppo non ci rendiamo conto che forse anche in questo preciso istante in cui stiamo leggendo questo articolo i nostri capelli possono essere in pericolo.

I mali dei capelli sono affezioni che si formano poco per volta e di solito si fanno evidenti quando è ormai troppo tardi.

Per sapere con certezza ogni ciò che potrà essere dei nostri capelli in un futuro non tanto lontano c'è un mezzo solo: rivolgersi alla Daniel's.

Previo un appuntamento telefonico potremo sottoporci all'esame completamente gratuito che ci informerà sullo stato effettivo dei nostri capelli e ci darà la possibilità, se necessario, di intervenire in tempo per salvarli oppure di rimanere tranquilli, sicuri della loro normale crescita.

Quanto tempo crediate avremo perso per fare tutto ciò? Sessanta minuti!

Valgono 60 minuti del nostro tempo i nostri capelli?

Rispondiamo a noi stessi con sincerità: la risposta sarà «Sì».

Telefoniamo quindi oggi stesso per fissare un appuntamento alla Daniel's la quale, con la sua perfetta organizzazione, è in grado di seguire ed aiutare anche coloro che risiedono fuori città, mediante l'invio a domicilio del trattamento più appropriato che sarà scelto dopo un approfondito esame eseguito presso la sede dell'Istituto.

Daniel's Istituti per il trattamento dei capelli

TORINO - VIA S. BUOZZI 5 (ang. via Roma) - Tel. 521-687 - 544-759

MILANO - PIAZZA DIAZ 6 - Telefoni 892.886 - 892.823
ROMA - VIA BARBERINI 95 - Telefoni 462.271 - 462.298
PALERMO - VIA R. SETTIMO 78 - Telefoni 211.587 - 211.497
BOLOGNA - VIA CALZOLERIE 1 (angolo via Rizzoli) - Telefono 270.421

Orario 10,30 - 13,30 / 15 - 20 — Sabato 10 - 12,30 / 15 - 17

Finisce l'incubo angoscioso sulla loro sorte

Sono vivi padre e figlio bloccati da venerdì sul Rosa

La guida Giovanni Antonioli e il giovane congiunto sono stati visti stamane scendere a valle - Forse sono stati sorpresi dal maltempo alla capanna Margherita o alla Bétemps

Il massiccio del Rosa visto da Macugnaga. La freccia indica la punta Dufour ove la guida alpina e il figlio erano scomparsi durante un tentativo di ascensione

Dal nostro corrispondente

Varallo, mercoledì sera.

Verso le 9 di stamane una telefonata dalla stazione di arrivo della funivia della punta Indren ha comunicato alla sede del soccorso alpino di Alagna che la guida Giovanni Antonioli di 58 anni di Rima San Giuseppe e suo figlio Giuseppe Antonioli di 24 anni, dispersi da venerdì nel gruppo del Monte Rosa, sono salvi e stanno scendendo a valle.

Per il momento non si hanno altre notizie, per cui non si sa se i due alpinisti, che erano stati avvistati l'ultima volta da una guida di Zermatt nella tarda mattinata di venerdì mentre si trovavano alla base del crestone Rey che in poco più di tre ore porta al 4638 metri della Punta Dufour, nella loro scalata, siano rimasti bloccati in seguito all'infuriare del maltempo alla capanna Regina Margherita sulla punta Gnifetti, o alla capanna Bétemps sul ghiacciaio del Grenz, in territorio svizzero.

L'Antonioli, una guida molto nota e prudente e che conosceva ogni metro del Rosa avendolo percorso innumerevoli volte, anche durante la lotta partigiana quando accompagnava a Zermatt gruppi di ufficiali e soldati alleati, contava di fare ritorno assieme al figlio già nella serata di venerdì, tanto che aveva lasciato anche meno viveri alla capanna Gnifetti. Evidentemente i due scalatori sono stati sorpresi dalla tormenta e sono stati costretti a rifugiarsi durante la discesa dalla Dufour o alla «Margherita» o alla «Bétemps».

La loro prolungata assenza ha seriamente preoccupato le guide di Alagna le quali nella giornata di lunedì con una squadra del Soccorso alpino hanno raggiunto la capanna Gnifetti, mentre ancora imperversava il maltempo.

Stamattina in Valsesia il cielo è nuovamente nuvoloso e fa freddo. Una pattuglia di sciatori è partita da Alagna alla volta della punta Gnifetti per riprendere la perlustrazione. Tra le sette e le otto anche il pilota Geiger ha sorvolato la zona con il suo elicottero.

Probabilmente è stato lo stesso Geiger ad avvistare per primo i due dispersi che avevano ripreso la via del ritorno e a comunicare la notizia del loro ritrovamento. Si è così conclusa un'avventura che nelle ultime ore aveva sollevato un'ondata di angoscia in tutti i centri della valle, dove l'Antonioli è conosciutissimo.

L'ascensione alla Dufour era stata preparata con molta cura ed esperienza dai due alpinisti, i quali sapevano bene a quali e quante difficoltà andavano incontro, nel tentare una scalata a una montagna ardua e pericolosa come la Dufour, in una stagione non più favorevole.

r. z.

Fermi per uno sciopero autobus e filobus a Cuneo

Il personale non ha ancora ricevuto gli stipendi di settembre

CUNEO, merc. sera.

Stamane gli autobus e i filobus in servizio urbano sono rimasti in rimessa e i cuneesi costretti ad andare a piedi a causa di uno sciopero di 24 ore, proclamato dalle organizzazioni sindacali per ottenere dalla ditta concessionaria del servizio il pagamento ai dipendenti dei salari di settembre, non ancora corrisposti.

L'azienda, per il diminuito afflusso di passeggeri, è in gravi difficoltà finanziarie. L'Amministrazione comunale ha di recente nominato una commissione che dovrà esaminare la situazione e formulare concrete proposte ma non ha del pari accettato la richiesta della ditta di un prestito.

Frate ucciso in convento per l'esplosione di una bomba

Gorizia, mercoledì sera.

Un frate del convento francescano di Cormons, Amerigo Zordan, di 58 anni, di Vicenza, è stato ucciso ieri dall'esplosione di una bomba, trovata sul banco del lavoro dell'Istituto religioso. L'ordigno gli è scoppiato fra le mani; trasportato all'ospedale, il giovane religioso è morto. I carabinieri stanno indagando sulla presenza nella bomba nel laboratorio.

ISTITUTO INTERNAZIONALE

methodo

TORINO - Via S. Teresa 20 - Tel. 546.244

LINGUE

Professori stranieri insegnano la loro madrelingua

FRANCESE INGLESE
TEDESCO SPAGNOLO

METODO DIRETTO: è come imparare la lingua nel luogo d'origine. Perfezionamento a Parigi, Londra, Francoforte - Corsi diurni e serali.

Studenti bocciati: Ripetere?... Ricuperare?...

Un anno di scuola può concludersi con l'amarezza di una bocciatura. Malattie, orari di volontà, sovente malcerta nel delicato momento dell'adolescenza, stati di ansia o particolari situazioni di famiglia vengono a turbare e, non di rado, a pregiudicare la felice conclusione dell'anno scolastico.

La bocciatura che ne consegue è un dolore grave: ne sono eloquente testimonianza lo sconforto e la delusione dei padri e l'accorata disperazione della mamma. L'insuccesso scolastico, rompendo la naturale armonia di un normale svolgimento dell'esistenza di un giovane, non solo umanagnola la serenità della famiglia, ma produce sfiducia, scoraggiamento e reazioni non di rado preoccupanti e pericolose sia nel fisico sia per lo spirito dello studente.

Anche quando leggerezza o negligenza sono all'origine di un cattivo esito nello studio, può essere più dannoso che salutare intervenire solo in forma punitiva, costringendo lo studente ad un anno di ripetizione di un programma per il quale non sente più alcun interesse. Nei giovani, avviliti durante l'intero anno dalla qualifica di ripetenti, si determinano complessi di inferiorità, si ingenerano sentimenti di sfiducia in se stessi, talora perfino di astio rancore: tutti stati d'animo deleteri per la formazione del carattere e per una buona continuazione degli studi.

Che fare allora? Questa domanda è stata rivolta ad un Capo di Istituto, il prof. Ferdinando Quartero, profondo conoscitore di giovani ai cui problemi in campo scolastico dedica la sua opera di educatore e per i quali da un ventennio ha fatto sorgere nel cuore di Torino un fiorente Istituto.

Egli ha risposto:

«Salvo casi di particolare gravità (malattie mefitiche, lontananza da grandi città, ecc.) è bene dare agli studenti la possibilità di riabilitarsi davanti a se stessi e agli occhi del prossimo, mettendoli in grado di dimostrare che, riavutisi dal temporaneo smarrimento, essi hanno saputo temprare la loro volontà e riportarsi sul piano normale degli studi.

«Si ottiene così un bene immenso: quello di ridare fiducia ai giovani, di stimolare il puntiglio e un sano orgoglio, ponendoli in condizione di poter riparare, con un supplemento di buona volontà, al momentaneo insuccesso e di trarre profitto in bene dall'esperienza del passato e dai propri sbagli. Anche un corridore talvolta lungo il percorso può avere avuto momenti di défaillance ed essere rimasto staccato dal gruppo: non per questo i suoi tifosi hanno perso la loro fiducia in lui. Ed ecco, egli premia la loro attesa, tende i suoi muscoli, irrigidisce la sua volontà, riagguanta i suoi compagni, nuovamente si affianca al suo gruppo e magari, nella rinata tensione di tutte le sue energie, taglia vittorioso il traguardo finale».

Ed allora: RIPETERE o RICUPERARE?... La risposta più convincente trae il suo fondamento in un'ovvia verità: chi ricupera, non solo non ha perso, ma prova una gioia, tanto maggiore quanto più grave gli appariva l'amarezza dello scacco; inoltre, forte dell'esperienza, difficilmente si lascerà ancora cogliere da smarrimenti, negligenze, rilassamenti che gli rinnovino l'umiliazione della sconfitta e gli offuschino la gioia della ripresa.

E' questa la cura che può salvare tanti giovani in momenti delicati della carriera scolastica, anzi della loro stessa esistenza. La «cura» sarà tanto più efficace se sarà guidata e vigilata da un buon medico: ovviamente nel nostro caso, da una buona scuola, retta da Educatori di sicura e provata esperienza, cordialmente dediti ai problemi della gioventù. Si può asserire che l'Istituto diretto dal dott. prof. Ferdinando QUARTERO, con degna sede in uno dei più illustri edifici di Torino, il Palazzo Paesana, in via Consolata 3 bis, angolo via Garibaldi, da vent'anni svolge con lusinghieri successi questa delicata missione.

Ancora una cosa v'è da aggiungere: l'opera di ricupero è possibile anche a chi, per qualunque motivo, non possa frequentare la scuola con normale orario diurno. Infatti presso detto Istituto, accanto ai CORSI DIURNI, funzionano regolarmente CORSI PRESERALI e CORSI SERALI con integrale svolgimento dei prescritti programmi, così che coloro che di giorno lavorano possono anch'essi, con encomiabile spirito di sacrificio, proseguire gli studi desiderati.

Curiosità sul gioco del Lotto

Numeri in maggiore ritardo nella 10 ruote dopo l'uscita del 25 settembre 1965:

TORINO: 71 (da 117 sett.); 90 (85); 76 (65); 82 (62); 87 (61); 63 (58); 36 (52); 34 (51); 67 (48); 47 (42).

BARI: 28 (61); 83 (52); 1 (51); 8 (44); 20 (43); 22 (42); 83 (41); 3 (40); 60 (38); 76 (38).

CAGLIARI: 33 (74); 25 (72); 93 (60); 60 (56); 41 (52); 7 (51); 55 (45); 23 (42); 11 (40); 77 (39).

FIRENZE: 44 (54); 84 (53); 3 (50); 49 (51); 21 (49); 47 (48); 46 (44); 52 (44); 5 (43); 80 (39).

GENOVA: 83 (69); 30 (75); 8 (54); 63 (48); 7 (47); 37 (45); 33 (43); 35 (42); 77 (40); 60 (39).

MILANO: 21 (87); 25 (77); 88 (68); 60 (48); 78 (48); 48 (43); 13 (43); 33 (45); 77 (30); 2 (35).

NAPOLI: 11 (61); 54 (49); 53 (46); 8 (43); 87 (41); 46 (39); 75 (38); 2 (35); 44 (35); 57 (32).

PALERMO: 36 (75); 26 (58); 53 (55); 21 (53); 90 (50); 11 (48); 7 (46); 50 (45); 28 (41); 14 (40).

ROMA: 32 (81); 49 (46); 73 (46); 72 (42); 40 (41); 67 (40); 2 (38); 9 (36); 13 (35); 70 (32).

VENEZIA: 26 (70); 22 (70); 44 (58); 89 (54); 71 (48); 15 (47); 73 (43); 25 (40); 88 (39); 1 (38).

Ritardi nel dare l'ambo nelle 10 ruote per i gemelli, verificati, cadenze, figure, decine:

Gemelli: Torino, 10 sett.; Bari, 1; Cagliari, 24; Firenze, 1; Genova, 28; Milano, 27; Napoli, 17; Palermo, 7; Roma, 13; Venezia, 36.

Verificati: Torino, 13; Bari, 19; Cagliari, 14; Firenze, 27; Genova, 5; Milano, 33; Napoli, 12; Palermo, 2; Roma, 11; Venezia, 2.

Cadenze: Torino, 7 (46); Bari, 6 (26); Cagliari, 7 (31); Firenze, 8 (37); Genova, 7 (37); Milano, 9 (33); Napoli, 7 (44); Palermo, 9 (20); Roma, 5 (27); Venezia, 6 (28).

Figure: Torino, 9 (34); Bari, 9 (42); Cagliari, 7 (21); Firenze, 4 (18); Genova, 5 (43); Milano, 7 (24); Napoli, 8 (28); Palermo, 5 (40); Roma, 4 (29); Venezia, 8 (20).

Decine: Torino, 50.ma (81); Bari, 1.a (31); Cagliari, 80.ma (27); Firenze, 80.ma (21); Genova, 30.ma (37); Milano, 10.ma (33); Napoli, 1.a (11); Palermo, 30.ma (35); Roma, 60.ma (15); Venezia, 70.ma (41).

Maggiori ritardi degli estratti determinati: 1° estratto: ritardo maggiore alla ruota di Palermo: n. 46 da 681 settimane; 2° estr. a Cagliari: n. 30 da 609 sett.; 3° estr. a Palermo: n. 14 da 573 sett.; 4° estr. a Bari: n. 90 da 733 sett.; 5° estr. a Cagliari: n. 12 da 789 settimane.

ENALOTTO

Dati-base per un sistema impostato sui maggiori ritardi e frequenze: maggiori ritardi dell'estratto (con più di 500 settimane): Firenze, 12 (1); Milano, 48 (x); Palermo, 46 (x); Torino, 56 (x). Maggiori ritardi dell'estratto semplice (con più di 100 settimane): Torino, 71 (2).

Altro sistema può prendere come base i ritardi e le frequenze dei segni 1, x, 2 da quando ha avuto inizio l'Enalotto.

Sono usciti più di 150 volte su 374 estrazioni: Bari, x; Genova, 2; Roma, x, 2; Venezia, x; Napoli 1, x; Roma 1, x. Meno frequenti: Venezia, 1 (110 volte).

Ramon Fernandez e Martha Beck

I — Si tratta del racconto della vita di una coppia diabolica di avventurieri e assassini.

Nato il 14 dicembre 1914 nelle Hawai, nel Pacifico, da immigrati spagnoli, Ramon Fernandez non aveva trovato nel padre un genitore amabile e comprensivo, ma collerico e violento. Questi sembrava nutrisse contro Ramon una specie di rancore e, non appena gli si presentava l'occasione, lo picchiava anche duramente, cosa che [illegible] non faceva con gli altri suoi figli. I lavori più duri e più ingrati erano per lui e nonostante fosse

molto portato per gli studi, suo padre non gli offriva l'occasione di frequentare regolarmente i corsi scolastici. Cresciuto in tale ambiente ostile (specialmente la madre prendeva le sue difese), il piccolo Ramon divenne in breve ipocrita e sospettoso, non potendo sfogare il proprio livore contro il padre, egli se la prendeva con gli animali che [illegible] tormentava per il solo piacere di vederli soffrire. Un giorno Ramon, ed altri suoi coetanei,

architettano un colpo ai danni di un allevatore del luogo: un furto di galline in piena regola, ma la cosa fallisce e Ramon viene accusato e consegnato ai gendarmi sotto l'accusa di furto. Da principio il ragazzo si dispera, ma poi si consola pensando che anche altri dei suoi compagni sono nei pasticci come lui. Alcuni giorni più tardi i ladruncoli compaiono davanti al giudice. I loro genitori chiedono clemenza e così avviene, ma per Ramon il padre chiede esplicitamente di giu-

dici di «dare una lezione a quel manigoldo». La richiesta è accettata e Ramon è condannato a due [illegible] di prigione. Durante la detenzione non una volta il ragazzo riceve la visita dei suoi, per tale motivo Ramon non può far altro che intrattenersi con altri condannati, tutta gente molto più vecchia di lui e particolarmente esperta nel furto e in altri generi di reati. Ramon ascolta con interesse i racconti dei compagni di pena i quali, molto spesso, esagerano le loro imprese per fare colpo

sul ragazzo. Al termine della condanna, Ramon ritorna a casa. L'atmosfera è anche peggiore, ora ci si mette anche la madre a perseguitarlo, oltre che il padre. Sicuro di essere ormai grande abbastanza per provvedere a se stesso, una notte Ramon fugge di casa portando con sè poche cose chiuse in un sacco e in una valigetta di cartone. Per alcuni giorni egli vaga nell'isola, poi, ingaggiato come mozzo a bordo di una nave mercantile tenta l'avventura in Europa. La nave è diretta in Spagna.

SEGUE: Un arrivo imprevisto

ANNUNCI ECONOMICI

OFFERTE AFFITTO ALL. LOCALI e TERR. L. 190 p.p.

(Continua da pag. 6)

AFFITTASI zona Maurilano tre camere, soggiorno, doppi servizi. Telefonare 893-810 ore 15-18.

ALLOGGETTO ammobiliato indipendente servizi borgata Vittoria, altro 10.000. Telefonare 894-593.

ALLOGGI signorili, decorati, pronti subito, affittansi via Piacine 39-41 ang. corso Siracusa 135-137 ang. via Boston (adiacente parco Villa Rignon); telefono 688-865. A89305

ALLOGGIO 3 camere servizi affittasi zona Italia 61. Telefonare 82-150.

AMMOBILIATO due camere cucina servizi lussuoso adatto studenti, ufficio mite, vicinanza Molinette. Telefoni 682-635, 682-622. O309

AMMOBILIATO indipendente affittasi matrimoniale, tinello cucinino servizi, separatamente camera sola. Alberlina 27, Pidibri, telefono 81-943.

AMMOBILIATO signorile Pino Torinese affittasi. Tel. 681-280.

AMMOBILIATO, signorile, moderno, 3 camere, cucina, Valentino, affittasi. Telefonare 657-113. A96803

AMMOBILIATO 1-3 camere, servizi, affittasi, tinello, Re Umberto 38, telefono 317-803. O389

APPARTAMENTO ammobiliato villa collinare, parco, comforts, vista, soggiorno. Telefonare 652-061.

ATTICO affittasi 1° dicembre 3 camere verande terrazzo. 45.000 mensili. Telefonare 688-012. A95168

AUTOTRASLOCHI abbiamo affittuari autofurgoni imballiti, deposito mobili, garanzia. Telefonare 372-588, Conti. 21454

AUTOTRASLOCHI accuratissimi autofurgoni grandi camioncini preventivi concorrenza. Montalto, tel. 593-483.

AUTOTRASLOCHI accuratissimi furgoni imballiti garanzia 6000 per camera. Grillo, telefono 270-844.

AUTOTRASLOCHI accuratissimi furgoni imballiti, personale specializzato, 6000 per camera. Telefonare 235-869 Grillo. O576

AUTOTRASLOCHI accuratissimi 6000 per camera. Preventivi richiesta. Telefonare 676-361 Quarello.

AUTOTRASLOCHI accuratissimi. Preventivi a richiesta. Telefon. 632-539 ditta Valvano. A80678

AUTOTRASLOCHI accuratissimi, autofurgoni imballiti, garanzia, concorrenza, preventivi. Telefonare 288-220 Mastropietro. O1321

AUTOTRASLOCHI abbiamo autofurgoni nuovissimi concorrenza, garanzia, preventivi. Telefonare 725-863. Cocino, Doria. 21489

BARRIERA Milano affittasi negozio 40 mq., due vetri. Telef. 278-851.

BORGATA Vittoria affittasi due locali cucina gabinetto primo piano casetta tranquilla cortile mobiglio. Telefonare 291-136. A85296

CAMERA cucina affittasi casa vecchia. Telefonare 237-186. A89203

CAMERA tinello servizi casa nuova affittasi, Orbetello 85. Tel. 297-450 ore 16-18. A88314

CAPANNONE industriale mq. 1500 alloggio affittasi Laumann. Telefonare 280-472. O9

CARLO Alberto alloggio 4 camere, ascensore, 35.000 mensili affitto. Telefonare 642-112. A95373

CAVORETTO affittasi alloggio nuovo tre camere cucinino garage. Telefonare 683-025. A95444

CHIVASSO affittasi due camere tinello cucinotto bagno ascensore termosifone, 23.000, incluse spese e riscaldamento. Scrivere: «Pubblicità Stampa 3188 — Torino». A84993

CORSO Vittorio (monumento) ufficio 14 camere, servizi, mq. 500 affitto. Telefonare mattino 553-975. O452

CROCETTA affittasi 4 camere cucina doppi servizi garage adatto professionista. Telefonare 500-254.

DA 42.000 A 46.000 MENSILI, RISCALDAMENTO E SPESE COMPRESE, AFFITTANSI MONCALIERI, ZONA ITALIA '61, APPARTAMENTI TINTEGGIATI, 3 CAMERE, TINELLO, CUCININO E SERVIZI. TELEFONARE 511-358, 644-169.

GIARDINI Reali piano primo affittasi alloggio signorile 4 camere tinello cucinotto terrazzino tripli servizi al altro 2° piano 3 camere tinello cucinotto doppi servizi. Telefonare ore ufficio 524-440. O939

GRATIS un mese affittando alloggi, negozi, magazzini pronti subito. Corso Orbassano. Telefonare 384-414.

GRATTACIELO corso Traiano 14, Fiat Mirafiori, affittansi appartamenti 2 camere tinello servizi da L. 29.000, visita pomeridiane. Telef. 510-957.

GRUGLIASCO affittasi in villetta alloggio 3 camere servizi 23.000. Telefonare 784-584. A96053

GRUGLIASCO vicino corso Francia affittasi 3 camere servizi moderni. Tel. 381-287. A95887

LABORATORIO divisibile e negozi riscaldati affittansi Lingotto stradale. Tel. 544-826. A95454

LABORATORIO Santa Rita mq. 120 affittasi 32.000. Telefonare 385-683.

LIBERO subito affittasi zona S. Rita tre camere tinello e servizi. Telefonare 554-842 ore 19-21.

LINGOTTO Montalbano 13 affittasi locali amministrativo mq. 70 ogni comodità. A92855

LOCALE industriale luce forza riscaldamento mq. 400 volendo 800 affittasi zona Francia. Tel. 790-152.

LOCALE mq. 50 affittasi officina laboratorio 22.000. Manginevro 181. Telefonare 535-330.

LOCALE mq. 60 uso negozio magazzino affittasi 20.000 zona corso Sebastopoli. Telefonare 312-114.

LOCALE mq. 200 affittasi officina, laboratorio, ecc. Telefon. 553-975 mattino. O452

LOCALE mq. 300 proprietario affitta conveniente uso ufficio, lavoro silenzioso. Servizi moderni. Telefonare 381-287, 372-265.

LOCALE nuovo 600 mq. cortile indipendente zona Francia affitto modico. Telefonare 518-153. A91807

LOCALE seminterrato accesso carraio affittasi. Rivolgersi portineria via Chivasso 4. O584

LOCALI da 50 e 100 mq uso laboratorio o magazzino, via Ivrea, affittasi. Telefono 783-398.

LOCALI industriali mq. 850 coperti 1700 coperti più ampi cortili Grugliasco affittansi, Telefon. 779-588.

LOCALI industriali (autorimessa) 800 mq., cortile indipendente, negozi, uffici. Telefonare 344-461.

LOCALI seminterrati luminosi affittansi subito via Morosini 85, possibilità alloggio. A93200

MIRAFIORI amministrato luminosissimo mq 130, forza servizi affittasi. Telefonare 758-990 pasti.

NEGOZIO angolare nuova zona commercialissima, Barletta 93, affittasi. Telefonare 386-697. A95512

OFFRO affitto magazzino Pavalla (or minosissimo nuova costruzione mq. 300. Telefonare 512-677. O565

PINEROLO affittasi vendesi alloggetto panoramico camere tinello servizi. Telefonare 331-908.

PORTA Nuova affitto camere sole ad camera cucina. Telefon. 546-432.

RIVOLI centro affittasi 2 camere tinello servizi, altro 5 camere salone doppi servizi. Telef. 350-297, pasti.

S. PAOLO laboratorio luminosissimo con ufficio, servizi, mq. 100, affitto. Telef. 642-112. A95373

S. RITA affitto tre camere tinello servizi. Telefonare 322-542.

SIGNORILE tre camere, salone, cucina, camera donna, doppi servizi, vista panoramica affittasi referenziati libero 15 novembre. Telef. 350 535 ore 13-15. A95515

SIGNORILE affittasi libero subito, via Spallanzani, 4° piano, 170 mq., salone, 3 camere, doppi servizi, autorimessa. Telefonare 553-113.

SIGNORILE Crocetta tre camere, affittasi subito. Telefonare 500-094.

UFFICIO centralissimo affittasi primo novembre. Telefonare ore pasti 517-200.

VIA Accademia-Massini affittasi negozio a nuovo moderno, retro due scantinati, eventualmente scaffali eventuali scantinati ex-settore. Ministeriale pretese. Albertina 27, Pidibri, telefono 81-943. A93948

VILLA signorile collinare ogni comfort giardino garages meravigliosa posizione residenziale 9 km. Torino composta 2 alloggi indipendenti appure comunicanti affittasi preferibilmente unico nucleo familiare. Scrivere: «Pubblicità Stampa 3656 — Torino». A93809

24.000 MENSILI, RISCALDAMENTO E SPESE COMPRESE, AFFITTASI MONCALIERI, ZONA ITALIA 61, APPARTAMENTO TINTEGGIATO 3 CAMERE TINELLO CUCININO SERVIZI. TEL. 511-358, 644-169.

ACCONCIATORI per signora diventerà rappresentante corsi giornalieri e serali presso la sede Scuola Nizza, via Nizza 3. Autorizzazione consortile. Qualifica (maschi) sicuri.

ALBA Berlitz sono aperte le iscrizioni per il nuovo anno scolastico. Corsi collettivi ed individuali, diurni e serali. Via Santa Teresa 3 (grattacielo), telefono 553-870. O394

ALL'ISTITUTO «Climax» primi ottobre italiano corsi diurni, serali, stenografia, dattilografia, contametria, calcolo meccanico, paghe-contributi, consulente sindacale, contabilità generale meccanizzata, segretario di azienda, lingua straniera. Via Roma 254, telefono 510-354. O544

ALL'ISTITUTO Vaccone sono aperte le iscrizioni ai corsi di lingue (inglese e francese), preparazione esami licenza scuola media inferiore con ricupero anni, qualifica disegnatori meccanici. Massimo 15 allievi per classe. Orario di segreteria 9-12, 14-21. Via Vagnone 7, tel. 486-394.

ARREDAMENTO fiorino pubblicità istituto diurno serale, via Gropello 28. Telefonare 547-757. A92181

A Impiegati stabili pensione completa camera 1-2-3 letti buona cucina. Telefonare 689-249.

A sesto stabile affittasi camera ammobiliata in alloggio signorile. Telefonare 875-852. A88842

A signorina affittasi camera ammobiliata uso cucina zona centro. Telefonare 614-805. A85935

AFFITTASI bella camera due letti oppure matrimoniale con pensione. Telefonare 545-750. A95482

AFFITTASI bella camera ammobiliata 4 amici, nuti comforts. Telefonare 524-836. A94912

AFFITTASI camera ammobiliata centrale indipendente servizi. Telefonare 565-839. A95272

AFFITTASI camera matrimoniale bagno telefono parcggi Mauriziano. Telefonare 598-200. A95269

AFFITTASI camere ammobiliate volendo pensione completa, centralissima. Tel. 517-965. A95503

AFFITTASI camere ammobiliate, Alvaperi custode via Massena 3 ore pasti. A93680

3° mostra internazionale dei trasporti interni e del magazzinaggio

3-10 OTTOBRE 1965

quartiere della fiera di padova

tramag

per ridurre i costi di produzione e di gestione

VALSALICE rimesso nuovo abitabile subito spaziosa tre camere cucina terzo bagno. Telef. 634-431.

LOCALI PER VILLEGG. L. 180 per parola

AFFITTASI Sanremo (Capo Nero) alloggio ammobiliato 2 camere servizi, Telef. 540-129, 526-756.

AFFITTO alloggetto nuovo ammobiliato personale Vallecrosia, Bordighera. Telefono 596-603.

ALASSIO affittasi ottobre moderno alloggio ammobiliato vista mare. Telefonare 346-108.

ALBENGA affitto camera cucina ottobre invernali 20.000 mensili. Telefonare 28/6526. A95217

LOANO, appartamenti anche minimi posizione pregevole, vendiamo ottime condizioni. Complesso Quattro con... Telefonare: Borghetto Santo Spirito 70-162; Savona 25-405; Milano 664-265. 26031

LOANO affitto alloggio ottobre novembre 40.000. Scrivere: Orgarello, Adua, Loano. A82339

OSPEDALETTI alloggio ammobiliato signorilissimo affittasi mesi invernali. Telefonare 885-556.

RAPALLO alloggetto ammobiliato 3 letti riscaldamento autonomo affittasi da ottobre. Telefonare 70-750.

SANREMO, affittasi appartamento vistissimo soleggiato, tranquillo, comodo, 3 camerette, cucinino, bagno, terrazzo, giardino, 27.000 mensili. Telefonare 570-777. A95167

ALBERGHI E STAZIONI CLIMATICHE L. 180 p.p.

DIANO Marina Pensione Alpone centrale ideale soggiorno sposi. Milano 24. A97357

COLLEGI ISTIT. SCUOLE L. 180 per parola

ANALISI tempi, contabilità analitica costo, import export. Via Gropello 28, tel. 547-757. A97023

ALL'ISTITUTO Oreglia, Carmelo 32, corsi diurni, serali, paghe e contributi, stenografia, dattilografia, calcolo meccanico, contabilità generale e meccanizzata. O440

BOIDOCI, Nizza 27: Centro corsi preparazione tutti impieghi. Specializzazioni nuove. A93515

COLLEGIO Convitto femminile Auguste Taurinorum, corso Vittorio Emanuele 86, telefono 518-363, ospita studentesse medie, superiori, università. Ambiente signorile. Scrupolosa assistenza. A86658

ISTITUTI Tumminelli di Gardone Riviera (Brescia) telefono 20-361, scuole interne legalmente riconosciute, elementari, media unificata senza latino, liceo scientifico, corsi di recupero, segretariato d'azienda.

PUBBLICITA' illustratori, arredamento, diurno serale, via Gropello 28, tel. 547-757. A97023

REVLON attività manicure vallata nuovi corsi diplomi internazionali, Via S. Teresa 3, Tel. 542-369.

AFFITTASI camera ammobiliata indipendente prof.ssa stabile zona Molinette. Telefonare 834-749.

AFFITTASI camera 2 letti con ottima pensione veramente familiare. Telefonare 516-848. A95822

AFFITTASI centro bella camera e cameretta ammobiliata. Tel. 553-465.

AFFITTASI signora sola mobiliata indipendente, 15.000 mensili. Telefonare ore 13-893. A95137

AMMOBILIATA con pensione, studente, impiegato stabile referenziati. Telefonare 81-686.

CAMERA ammobiliata centrale affittasi preferibile signorina. Salgoni referenza. Tel. 54-293. A95861

CAMERA mobiliata pensione completa e referenziato. Telef. 376-778.

CENTRALISSIMA affittasi ammobiliata 2 letti uso cucina conveniente. Telefonare 657-618. A93154

CENTRALISSIMA distinta pensione dispone camera uno due letti, trattamento familiare. Telef. 537-844.

DISTINTA famiglia affitta ammobiliata bi-letti, centrale, 13.000 persona. Telefonare 540-803.

LIBERA ammobiliata signorile, adatta professionista, stabile, referenziato, Telefonare 510-328. A95196

MATRIMONIALE conveniente, uso cucina, sonus, indipendente, altra alloggio. Telefonare 687-926.

MOBILIATA, persona referenziata, unico inquilino, presagni Barolini. Telefonare 776-183. A95174

OFFRO camera ammobiliata ad impiegato serio. Tel. ore pasti 772-430.

PENSIONE Gaspare Stampa studentesse, impiegate, signore, 40.000 mensili, Via Garibaldi 40. Telefonare 528-946. A93285

PORTA Nuova bella camera due letti con pensione. Telefonare 510-661.

PORTA Nuova camera 2 letti servizi affittasi stabilmente. Tel. 525-384.

PORTA Nuova confortevole ammobiliata 2 letti affittasi, referenziati stabili. Telefonare 541-900.

GRANDIOSA ESPOSIZIONE MOBILI LA MOBILIARE VIA BELLEZIA 19 FACILITAZIONI

A.A. GIOY Scuola nazionale estetica massaggi viso corpo, pedicure callisti. Corsi diurni serali, iscrizioni lunedì sabato, via Saluzzo 3, tel. 654-329.

A. ACCONCIATORI, pettinatrici diplomate trevisani iscrivendosi alla Scuola Moderna, creatore elettrodurazione, autorizzazione consortile. Via Nizza 9. O26

ALL'ISTITUTO Marie Vittoria italiano prossimamente i corsi diurni e serali di stenografia Cima, stenografia Speedwriting (sistema americano abbreviato), dattilografia, calcolo meccanico (comptometer e divisumma), pratica commerciale, paghe, contabilità di mano d'opera, consulenti sindacali, perforatrici e operatori meccanografici I.B.M., programmatori su elaboratore elettronico, partiti in disciplina meccanografica, francese, inglese (col famoso British Rapid Method). Borse di studio ai meritevoli. Rivolgersi piazza Vittorio Veneto 13, telefono 889-988. O595

CORSI professionali radiotecnica, televisione, disegnatori meccanici. Istituto Calcoli, via Maria Vittoria 54, telefono 872-276. O479

IMPERA Istituto, S. Martino 2, telefono 518-874. Sono aperte le iscrizioni ai corsi liberi collettivi e rette ridotte dattilo, computo, stenografia, francese, tedesco, spagnolo, inglese (col famoso British Rapid Method) e stenografia Speedwriting. Contabilità meccanografica Divisumma 24, contabilità Audit. (Borse di studio per i meritevoli). O510

LEZIONI - TRADUZIONI L. 180 per parola

INGLESE metodo rapido, lezioni domicilio. Telef. 392-080, 13-15 19-20.

SCUOLA delle Gemme insegnamento rapido, massima serietà. Tel. 80-220, Nizza 3. O405

CAMERE MOBIL. PENS. L. 190 per parola

A distinto professionista o studente affitto bella camera casa signorile. Telefonare 759-851. A94045

AFFITTASI bella camera ammobiliata zona centrale. Tel. 547-924.

SIGNORA affitta centralissima signorile ammobiliata silenziosa impiegato referenziatissimo. Telefonare 515-715. A95155

SIGNORA sola affittasi una cameretta ammobiliata centralissima uso cucina esclusivamente donna. Tel. 576-875 dalle 13 alle 15. A95443

DOMANDE IMPIEGO L. 45 per parola

A.A.A. VENTICINQUENNE bella presenza offresi aiuto commesso o impiegato, paziente, volonteroso, referenziatissimo, libero subito. Telefonare 512-357. A90782

A.A. AMMINISTRATORE ragioniere esperto contabilità generale industriale specializzato elaborazione revisione bilanci trasformazioni societarie ricostruzione contabilità arretrata complesse, offresi piccole industrie mezza giornata. Telefonare 592-747.

A. MAESTRA esperienza pluriennale con diploma scuola speciali offresi istituto anche privato. Referenze massime. Telefonare 554-561.

A. CONTABILE diplomande geometra offresi anche mezza giornata. Telefonare 370-110.

A. RAGIONIERE neo diplomato offresi 4 ore mattino. Tel. 730-256.

A. SEGRETARIA 18enne licenza commerciale, perfetta di dizione viaggiare, bella presenza, accompagnatrice subito. Telefonare 60-089.

A autoscuola istruttore guida offresi. Scrivere: «Pubblicità Stampa 3441 — Torino». A98153

A ragioneria, amante disegno, pratico ufficio, ore impiego. Telefonare 324-019. A98757

A scopo miglioramento, piemontese 25enne, onesta, laboriosa, precisione, assumerebbe responsabilità ufficio contabile presso seria media azienda commerciale. Scrivere: «Pubblicità Stampa 3483 — Torino».

ABILE corrispondente conoscito inglese francese pratica decennale import esport triennale articoli cancelleria desidera viaggiare offresi seria industria. Scrivere: «Pubblicità Stampa 8085 — Torino». A97823

AIUTO commessa 21anno pratica calzature offresi. Telefon. 280-166.

AIUTO contabile viene dattilo completamente pratica lavori ufficio offresi, preferibilmente zone centrali. Scrivere: «Pubblicità Stampa 8085 — Torino».

ASSISTENTE edile cemento armato, finizioni referenziato offresi impresa. Telefonare 257-456.

ASSISTENTE tecnico macchine grafiche Nebiolo, referenziato ex montatore esterno, conoscenza lingue, esperienza pluriennale offresi manutenzione impressore. Scrivere: «Pubblicità Stampa 8137 — Torino».

APPRENDISTA impiegata, con licenza d'avviamento dattilografia, esperto commerciale, offresi subito. Telefonare 236-069. A96545

APPRENDISTA impiegata sedicenne prima impiego stenodattilo referenziata offresi. Telefonare 364-418.

CAPO contabile 41anno, auto, libero subito, offresi fisso oppure mezza giornata anche piccola azienda. Telefonare 761-921. A98701

COMMESSA 18enne pratica meccanografia mercerie lingerie offresi. Scrivere: «Pubblicità Stampa 8081 — Torino». A97893

COMMESSA 21enne, pratica abbigliamento, maschile, femminile offresi. Scrivere: «Pubblicità Stampa 8081 — Torino». A97853

COMPUTISTA stano - dattilografia, comptometer, operatore Audit 1° impiego offresi. Telefonare 285-854.

COMPUTISTA 22anno militarista volenteroso offresi aiuto contabile, fatturista, magazziniere. Tel. 257-335.

CONTABILE 19anno 2° impiego offresi anche piccola azienda. Telefonare 273-972. A98139

CORRISPONDENTE commerciale francese inglese stenodattilografo 1° impiego offresi, Telefonare 852-589.

CORRISPONDENTE francese inglese tedesco e svedese offresi ditta o agenzia viaggi. Telefonare 791-084 ore 9-10. A98168

CRONOMETRISTA, esperto cicli di lavorazione da sei anni, diplomato geometra, impiegato 2ª categoria, ventisettenne, anzianità lavorativa 12 anni, cerca impiego definitivo tecnico o commerciale, scopo miglioramento. Scrivere: «Pubblicità Stampa 8084 — Torino». A97871

DATTILOGRAFA comptometer 2° impiego volenterosa offresi. Telefonare 986-237. A97954

DATTILOGRAFA conoscenza francese inglese presenza impiegherebbesi. Telefonare 730-545. A97849

DATTILOGRAFA presenza impiegherebbesi mezza giornata. Tel. 790-545.

DATTILOGRAFA 16enne pratica lavori ufficio offresi. Telefon. 260-626.

DATTILOGRAFA 16enne 2° impiego offresi seria ditta. Telef. 735-158.

DATTILOGRAFA, 24enne, tedesca, pratica ufficio, cerca impiego, eventualmente anche come cassiera o commessa. Telefonare 721-551.

DICIANNOVENNE volenterosi valori serena referenziata dattilografia pratica paghe contributi 1° impiego accettabile. Telefonare 524-488.

DICIASSETTENNE con licenza commerciale offresi lavoro ufficio o commessa, mill pratese. Telef. 257-697.

DICIASSETTENNE stenodattilo comptometer, offresi. Telefonare 666-974.

DICIASSETTENNE stenodattilografo, 2° impiego, pratica tutti lavori ufficio, corrispondente, fatturista offresi. Tel. 491-617 ore 9-12, 15-18.

DICIASSETTENNE 1° impiego offresi seria ditta. Telefon. 376-381.

DICIOTTENNE pratica lavori ufficio, paghe contributi, offresi. Tel. 232-070

DICIOTTENNE volenterosa studente serale 4ª perito elettrotecnica offresi. Telefonare 670-415, A97883

DIPLOMATA esperienza decennale contabilità generale, (cat. industria, mansioni amministrative, responsabilità, lavoro autonomo, offresi, referenze. Scrivere: «Pubblicità Stampa 8158 — Torino». A98388

DISEGNATORE meccanico, particolarista, lucidatore, grafico stampi, tranciatura, offresi ore libere. Telefono 398-053. A96815

DISEGNATORE progettista macchine utensili e industriali, apparecchiature elettropneumo-idrauliche, automazione impianti, linee produzione e ciclo integrale, Diplomato, esperienza ultra ventennale, referenziatissimo, offresi a grande e media industria mansioni direttive. Libero subito, disposto trasferirsi. Scrivere: «Pubblicità Stampa 8074 — Torino». A97805

ESPERIENZA quadriennale, fatturista aiuto contabilità, fornitori clienti banche, altri lavori ufficio offresi 2° impiego. Telefon. 321-763, 397-740.

ESPERTO grafico ufficio stampa propaganda offresi. Scrivere: «Pubblicità Stampa 8120 — Torino». A97849

ESTETISTA visa mani, offresi negozio. Telefonare mattino 579-901.

GEOMETRA assistente e direzione cantieri industriali, civili, contabilità, preventivi, compra vendita, corrispondenza metallica offresi. Referenze. Scrivere: «Pubblicità Stampa 3445 — Torino». A95164

GEOMETRA esperienza pluriennale industrie e commercio offresi impiego incarico di fiducia. Scrivere: «Pubblicità Stampa 8170 — Torino».

GEOMETRA trentaseienne pratiche direzione assistenza cantieri civili, industriali, stradali, tracciamenti, finizioni, Referenziato, offresi. Telefonare 551-347. A97853

GEOMETRA 22enne milite assolto per pratica offresi studio od impresa. Telefonare 670-710.

GIOVANE signora dattilografa pratica ufficio offresi mezza giornata. Telefonare 81-898.

IMPIEGATA 18anne fatturista pratica lavori ufficio occuperebbesi presso serie ditte. Telefonare 483-731.

IMPIEGATO concetto 38enne referenziatissimo occuperebbesi adeguatamente. Disposto cauzionare per mansioni responsabilità. Telefonare 796-239. A97883

INTERPRETE traduttrice ottima conoscenza svedese, danese, norvegese, inglese, tedesco, pratica ufficio offresi. Scrivere: «Pubblicità Stampa 8095 — Torino». A97909

LAUREATO economia venticinquenne ottimi inglese francese scritti parlati buon tedesco esperienza triennale organizzazione internazionale assumerebbe proposte lavoro dinamico. Scrivere: «Pubblicità Stampa 8073 — Torino». A97847

LAUREATO torinese cinquantenne, giovanile, referenziatissimo, culo, già funzionario gruppo Sip, decennale esperienza trattative commerciali settore immobiliare, introdotto ambienti industriali enti pubblici elettrici telefonici imprese edili progettisti offresi seria azienda ente organizzazione commerciale mansioni amministrative, ispettive contatti clientela Torino, Piemonte. Scrivere: «Pubblicità Stampa 8142 — Torino».

(Continua a pag. 10)

ci vuole tanto poco per scaldare tanto bene

meno di quanto costano i combustibili più economici

Basta usare il coke metallurgico e il calcolo è presto fatto: scaldare una casa di 70 metri quadri costa solo 10 lire all'ora! Il coke metallurgico non è un carbone, ma un combustibile puro al 100%, tutto calore, che brucia a fuoco continuo senza cadute di temperatura. La sua famosa «fiamma senza fumo» non emette fuliggine, non sporca, non inquina l'aria.

Il coke metallurgico, pronto anche in sacchetti sigillati da 7,5 e 10 kg. è tepore pulito, economico, sano!

coke metallurgico

un amico pieno di calore

Siete sicuri di utilizzare bene la vostra piccola stufa o la vostra grande caldaia?
Siete sicuri di aver scelto il combustibile più adatto?
Avete particolari problemi di riscaldamento?
Potreste avere una consulenza gratuita scrivendo al

CENTRO SVILUPPO COKE
Via Pantano, 2 - Milano

COLLEGIO CONVITTO San GIORGIO

CORSO FIUME 19 - TORINO - TEL. 60.679 853.084

accoglie studenti di ogni ordine di scuole, statali, parificate e di ricupero.

PERFETTA ASSISTENZA SCOLASTICA

OLIVERO

CONTINUA

la vendita stagionale di

SCAMPOLI

Via XX Settembre 54 - Tel. 521.414

del 1900 INFORMAZIONI
COMMERCIALI - PRIVATE - ITALIA-ESTERO
CAMPANINO F.LLI
VIA G. PAMPARATO 25 - TEL. 783.079 - TORINO

L'ISTITUTO
SAN DOMENICO
autorizzato Ministero Pubblica Istruzione
Ricupero anni con possibilità borse di studio

Ragionieri	Stenodattilografia
Geometri	Lingue Straniere
Magistrali	Paghe Contributi
Scuola Media Unica	Calcolo meccanico
Segretarie d'Azienda	Contabilità

PREPARAZIONE CONCORSO MAGISTRALI
DOPOSCUOLA - SERVIZIO MENSA

E' l'Istituto moderno che vi prepara alla vita ed agli impieghi

FACILITAZIONI DI PAGAMENTO

TORINO - VIA CESARE BATTISTI N. 15
TELEFONO 527.008

Alba
Via San Massimo 47 Tel. 37 70 59 Torino

INVITO AI COMMERCIANTI!

Profumieri - Merciai - Cartolai - Tabaccai - Articoli regalo - Pasticcerie - Ricamatrici - Pettinatrici

Nel Vostro interesse **VISITATECI**: esaminate qualità e prezzi nel più vasto assortimento di bigiotteria, valutatori per signora, souvenirs, cofanetti, carillons, piccola pelletteria, regali per neonati e comunioni, sorprese pasquali, perle a minuterie per lavorazione.

NON SI VENDE AL MINUTO

PALESTRA OLIMPIA
GINNASTICA SVEDESE
Per SIGNORE, SIGNORI, BAMBINE e BAMBINI
VIA P. GIURIA 21 A - TORINO - TELEFONO 652.903

SULLE SCENE E SUGLI SCHERMI

«Il dilemma del dottore» ha inaugurato ieri sera la stagione

GENOVA: lo Stabile apre con Shaw e punta alla meta dei 20 mila abbonati

Festoso successo del primo spettacolo con Calindri e Mario Scaccia - Anche un cabaret nei programmi del teatro: Bunzelli vi reciterà una commedia su se stesso

DAL NOSTRO INVIATO

Genova, mercoledì sera.

In una decina di giorni, lo «Stabile» genovese ha già raccolto ottomila abbonamenti. Si punta a ventimila. La mira è alta, ma non irraggiungibile: l'anno scorso gli abbonamenti furono 18.280, la stagione è appena agli inizi, mancano i dati delle grandi aziende e delle associazioni. Tino Chiesa e Luigi Squarzina hanno fiducia nel loro pubblico: gli spettatori vercanno, chi sa che non si riesca a superare il primato di 283.478 presenze della passata stagione.

Le premesse ci sono, abbastanza allegre: tre compagnie (una quarta, già applauditissima dai genovesi, riprenderà a Milano, alla fine di ottobre, *Dopo la caduta* di Miller), sei nuovi allestimenti e tre riprese, una scuola di arte drammatica, un'intensa attività editoriale, addirittura una nuova sede per un club conferenze, convegni, bar e ristorante. E per un *cabaret* dove gli attori potranno sbizzarrirsi dopo il normale spettacolo. Si dice che Bunzzelli, prezioso acquisto di quest'anno, abbia scritto per l'occasione una commedia: su se stesso.

Bunzzelli e altri attori si uniranno ai primi di dicembre per presentare *Arriva l'uomo del ghiaccio* di O'Neill, con gli interpreti del *Dilemma del dottore* che ieri sera ha inaugurato ufficialmente la stagione (ma già Lionello aveva portato *I due gemelli veneziani* a Edimburgo). Dopo la splendida edizione di *Uomo e superuomo* allestita da Squarzina, è il secondo incontro tra Shaw e lo «Stabile» genovese e una buona risposta a chi lamenta la scarsità dei testi da rappresentare. Basta cercarli.

Il dilemma del dottore, ad esempio, non ha mai avuto molto corso sui nostri palcoscenici. Si ricorda un'edizione del 1933 di Alessandro Moissi ma, più che altro, perchè l'allora cinquantacinquenne attore volle per sè la parte del giovanissimo pittore Dubedat. Eppure, è tra le buone commedie di Shaw, anche se la violentissima polemica contro i medici inglesi dell'inizio del Novecento — la prima impressione è del 1906 — abbia perduto un po' di mordente. Ma non troppo: non è facile, per un momento, resistere alla tentazione di sostituire mentalmente la parola cancro ogni volta che si nomina la tisi e si parla delle difficoltà di debellarla o dei singolari metodi escogitati per curarla.

D'altronde, il succo della commedia non sta tanto nella satira della professione medica, di cui Shaw voleva la specializzazione come è poi avvenuta, quanto nel contrasto, questo sì perenne, tra morale ed arte (e «chiè maturg» di Shaw?) e a quella sfilata di illustri della medicina che rendono credibile il primo atto e che il regista ha spesso ironicamente alleggerito come «bella statuine» aiutandolo il rigoroso e ingegnoso impianto scenico — bianchi e grigi sapientemente giocati — di Gianfranco Padovani.

Nelle eleganti finzioni e miserie e nei delicati costumi femminili che Eugenio Guglielminetti ha avvicinato alla prima guerra mondiale più di quanto consentisse il tempo (ma la *prefazione* è del 1911), gli interpreti si muovono quasi tutti con agio e disinvoltura. Se Mario Scaccia «ruba» l'applauso con i suoi lazzi spassosi, il più bravo — nessuno se n'adonti — è Ernesto Calindri, attore eminentemente «shawiano», che ha il merito di non sottolineare mai il gesto o la battuta: alla distanza, chi viene fuori è lui.

Camillo Milli, Eros Pagni, Cesare Bettarini, Guido Verdiani sono, variamente e gustosamente, gli altri medici mentre qualche rischio si è dovuto pur correre nel lodevole intento di lanciare due giovani attori: Marisa Belli e Nanni Bertorelli. Valeva la pena, anche se alla prima serviobbe l'accesso di «soupplesse» che nuoce al secondo. Ma la coppia è simpatica e gradevolmente affiatata. Era naturale che il pubblico l'accomunasse con i compagni e il regista nelle festose e numerose chiamate finali. Genova ha preso il via. Ora tocca a Torino.

Alberto Blandi

Marisa Belli ed Ernesto Calindri in una scena del «Dilemma del dottore» di Shaw

La Orfei n. 2 parla della sua movimenta carriera

MOIRA: «Preferisco la roulotte alla casa lussuosa della diva»

Dopo aver girato cinquanta film, ora balla il «twist» con gli elefanti
Un cuoco personale e cucina bolognese nel suo Circo in piazza d'Armi

Moira Orfei nel suo carrozzone in piazza d'Armi

Dopo Liana è arrivata a Torino la Moira Orfei. Le due donne, brune entrambe questa, bionda l'altra, hanno un tipo di bellezza serena e singolarissima che non passa mai di moda, sfiorano mai è in ritirata dopo che le schiaffate pugnaci vè vè hanno fatto il loro tempo.

«Siamo belognesi, ci piace mangiar gustoso e abbondante, avere un solo uomo e trattarlo bene» continua Moira a nome della famiglia. «La nostra vera vita è nel circo, la nostra vera casa è il carrozzone, per romantico che ciò possa sembrare. Io non cico mai bene in nessun posto come qui: a Roma, nel mio alloggio, mi sento spaesata».

E' tutta rotondi (grazie anche ai massaggeretti che il cuoco Toto le prepara in roulotte), occhi verissimi, bocca smaglitante e un'aria felice di essere al mondo: «Perchè no? — dice schivata e con una certa filosofia popolaresca — Ho un marito bello che amo (non potrei tradirlo neppure per diventare una gran diva - e se non si fa così, in genere, non si arriva); lavoro nel cinema e sono più o 35 milioni per film con registi come Monicelli e Germi, con il quale ho fatto ora di girare Signori e signore. Sto adesso trattando con Soldati e spero un giorno di avere una parte con Fellini. Se poi, ad un certo punto, dovesse andarmi male, mi resterà il circo. Di fame non morirò ed avrò sempre i miei animali».

Per Moira gli animali sono importanti. L'altro giorno che la leonessa Sofia strappò d'un morso un bel pezzo di coda alla Nora per amore dello splendido Sultan, Moira era affranta. «Non tanto per le 300 mila lire che ci sono costati i veterinari chiamati da Milano, ma perchè io preferisco gli animali agli uomini. Sono migliori». Nella spettacolo in piazza d'Armi si esibisce in un numero con gli elefanti che ballano il twist, presto ne presenterà un altro con le tigri.

Ha girato 50 film: alcuni dei quali in costume, altri comici, molti con Franchi ed Ingrassia. «Non perchè li trovi interessanti, ma perchè servono come pubblicità. Quei film incassano un miliardo ciascuno. Sembra impossibile anche a me: in genere deve essere impazzita».

In lì a poco. «Se ti fai vedere spesso — spiega — i produttori non ti chiamano più, sei bruciata. Parecchi suoli che erano adatti a mia cugina Liana li ho avuti io, per questo motivo. Liana è troppo sul video». Anche lei ha recitato in Casanova '70 con Mastroianni nel ruolo grottesco di una bella fattrice alla quale il nostro Marcello schiocca un bacione in bilico sull'orlo di una grondaia rotolando poi, giù sui tetti, per quaranta o cinquanta metri.

Anche Moira vuol fare un bacione Mastroianni è come baciare una cartolina! «No, a me è parso di stare con un manichino. A parte ciò, i miei colleghi del cinema mi sono simpatici. Anche con lo loro mania».

m. a.

Il «Messia» di Haendel stasera all'Auditorium

Stasera alle 21,15, presso l'Auditorium della Rai «Il Messia» di Haendel inaugura la serie dispari, di abbonamento dei concerti dell'Unione musicale.

Il Cantiliovereein di Francoforte, il Bachchor di Friburgo e i Deutsche Solistenvereinigung sono diretti da Theodor Egel. Solisti il soprano Gertraud Stockhaus, il contralto Helen Watts, il tenore Peter Schreier e il basso Eduard Wollitz.

Nove film in un giorno al festival di Trento

Alla ricerca degli ultimi draghi nelle isole incantate di Zguridi

TRENTO, mercoledì sera.

Ieri, per la terza giornata del Festival di Trento ichi ha avuto come pane sulla piattaia una gita con pranzo a Castel Toblino in onore della giuria e dei giornalisti accreditati, la scherma del Teatro Sociale si è illuminata en bon nero film.

Il pezzo di maggior pregio è stato il film di esplorazione subacquea, realizzato da Alexandre Zguridi «Le isole incantate», cioè le isole che Zguridi (molti spettatori lo ricorderanno come autore, vent'anni fa, di un lungo metraggio intitolato «Nelle sabbie dell'Asia Centrale» sulla vita animale nel deserto) ha trovato in Indonesia, in Nuova Zelanda, in Australia, nel mare d'Arai. Con i suoi collaboratori dell'équipe cinematografica degli studi moscoviti per i film di divulgazione scientifica, Zguridi ha volto con formidabile estro e intuito particolare alcuni fossili viventi animali di ricordo antidiluviano i cui ultimi esemplari sopravvivono appunto in quei remoti lidi. Tra questi, il famoso drago di Komodo: un gran lucertolone lucertolone panciuto.

Ancora esplorazione abbiamo trovato nel breve documentario francese di Claude Dutbuit e J. J. Fiori, «Cantieri sotto il mare»: studenti di diversi paesi in missione archeologica si tuffano poi nuovo Ego per ricuperare, a trenta metri di profondità, i resti di una galera bizantina. Ed esplorazione pure nel medio-metraggio canadese di trenta minuti «Attiuk», realizzato da René Bonnière. E' dedicato alla vita primitiva dei cacciatori indiani in una landa desolata. Ma sequenze molto suggestive, da applauso a scherma accese.

Ai pericoli che gli alpinisti possono incontrare in montagna è dedicato il breve film germanico intitolato appunto «Pericoli della montagna». Un incisivo ed abile ammonimento, cui sembra legato idealmente la pellicola didattica italiana di Valentino Da Carlo «Soccorso in montagna» trasporto in recita con attrezzature di salvataggio».

Italiani sono stati infine altri due film: il turistico «Una nuova montagna» di Amato Chiaverelli, dedicato al Monte Amiata, e l'esempio televisivo di Renato Ceppato e Emilio Uberto «1000 capi», dedicato alla vita dei pastori e dei loro greggi sulle alti valli bergamasche.

p. a.

TEATRI E RITROVI

Prem. *Biglietti salone* La Stampa *via Roma, 80 - telefono 58.51.73*

Auditorium: questa sera ore 21,15 per l'Unione Musicale, inaugurazione concerti diretti con «Il Messia» di Haendel.

Carignano: questa sera ore 21,30 «La canzon da piola».

Cleopatra Metropolitan (S. Teresa 5): sabato ore 16 «La bella addormentata nel bosco». Novità.

Teatro Stabile: in vendita ore 9,30-13 15,30-19,30, tutti i giorni, abbonamenti alla Stagione '65-'66.

Alcione: Riviera D'Alberti - Manicardi - Paloni 18,15 - 21,15.

Maffei: Riviera Ferraro 16,15-21,30.

Circo Internazionale di Moira Orfei: Piazza d'Armi, con lo spettacolo dell'anno per la prima volta a Torino. Due spettacoli giornalieri ore 16 e 21. Prenotazioni telef. 350-069 e «La Stampa» tel. 535-113.

Museo Nazionale del Cinema (Palazzo Chiablese): orario 10-12; 15-18.

Al Florida Club (v. Sofferini, telef. 542-532): ore 21 Compl. The Julius; cantano M. Valentini e C. Camarca.

Arlecchino Danse: 21 Le Cabaline.

Augustus: ore 21 orch. Lorla.

Cavalliere: ore 21 Giorgio e Giorgio.

Cleria Danse: ore 21 orch. Tonuccio.

Fara Danse: ore 21 I Diapason.

Gay Sala: 17-21 Boccaccio-d'Anbri.

Gradisca: ore 18,30-21 The Melodich.

Hollywood Danse: 21 Fausto Leali.

La Perla Danse: 21 Fausto Mole.

Le Rain: ore 21 Attilio e gli Amici.

Principe Danse: ore 21 I Gentlemen.

Trocadero: ore 21,15 Reddy Bobbio.

Crazy Club (B. Galileo 9, t. 60-092): Patrik Samson al les Phaniciens.

Columbia Night Club: Attrazioni internazionali.

Moulin Rouge (p. Carlina): Attrazioni internazionali. Franco e i G. S. San Giorgio, Valentino Terrazzo. Dancing. Tony Stella ed i Jo.

Abat-jour, Sacchi 28, t. 547-025: 21.

Acapulco (Mons. 148, 893-668): 21.

Bagatella (Cavoretto 2, t. 676-578): 21.

Caprice, Sacchi 16, t. 521-528: 21.

Club 84, M. d'Azeglio 9, 80-950: 21.

Holiday, Vinzaglio 3, t. 511-738: 21.

Lido: prossima riapertura.

Los Amigos, U. Sov. 511, t. 341-087.

Villa Gay (C. Mancalleri 52): ore 21.

West End Cage (str. Traforo Pino): Ristorante Hotel, telefono 890-270.

Whisky Notte, Pio V 5, t. 657-563.

CLUB FARO DANZE
Questa sera ore 21
Défilé di Acconciature
Domani
WLADIMIRO
e Campionato torinese di Rock

GAY SALA
Via Pomba 7
Ore 17 e 21
BOCCACCIO D'ANBRI
VILLA GAY
Corso Moncalieri 58
Ore 21 - STEREO CLUB

LE PERROQUET
Via Gaito 15 - telef. 835.008
ATTRAZIONI ore 22,30 e 1
Orch. I MAGNIFICI

TROCADERO
Ore 21,15 TRATTENIMENTO con
REDDY BOBBIO
Martedì e per tutti i martedì
SERATE A PREMI

CINEMATOGRAFI

Ambrosio: «L'ultimo omicidio» Alain Delon, Ann Margret, Van Heflin, Jack Palance, panavision, Vietato 14 anni. Orario: 14,30 - 16,30 - 18,20 - 20,20 - 22,30.

Astor: «7 uomini d'oro» di M. Vicario, con Rossana Podestà, Philippe Leroy, eastmancolor. Orario spett.: 14,30; 16,30; 18,30; 20,30; 22,30.

Corso: «Prima vittoria» J. Wayne, K. Douglas, Patricia Neal, D. Andrews, H. Fonda, panavision - Vist. n. 16. Ore: 13,15 - 15,15 - 19,05 - 22.

Cristallo: «Il piacere e l'amore» J. Fonda, C. Spaak, J. Sorel, J. C. Brialy tech. scope. Vietato anni 18.

Darsena: «Vedo stella dell'Orsa» di L. Visconti, con Claudia Cardinale, Jean Sorel, Michael Craig (Leone d'oro Mostra Venezia). Vist. 18 anni

Ideale: «Un dollaro bucato» Montgomery Wood, E. Stewart, tec. Ult. giorno.

Lux: «Una moglie americana» Ugo Tognazzi, Rhonda Fleming, Marisa Vlady, J. Prowse, techn. sc. Vietato 14.

Nazionale: «Le maschere della morte rossa» techn., V. Price. Vietato 18.

Nepoti: «I complessi» Nino Manfredi, Alberto Sordi, Ugo Tognazzi.

Romano: «I naufraghi» nel film «La sposa del mare» R. Burton, J. Collins, tachnicolor, scope. Orario: 14,30 - 16,30 - 18,30 - 20,30 - 22,30.

Vittoria: «Quei temerari sulle macchine volanti» A. Sordi, S. Whitman, S. Miles. Todd-ao, techn. Orario: 14,10 - 17,05 - 19,35 - 22.10.

Ariston: «La tua pelle o la mia» con Frank Sinatra, C. Walker, T. Sands, technicolor, panavision.

Arlecchino: «077 missione Bloody Mary» techn. scope, con Ken Clark.

Augustus: «La 7ª vittima» di Edgar Wallace, con Ann Sawyer, Hans Nielsen. Vietato 18.

Capitol: «Week-end a Zuydcoote» J. P. Belmondo, C. Spaak. Vist. 14.

Metropoli: «Gengis Kan il conquistatore» Omar Sharif, James Mason, scope, techn. Vietato 14.

Torino: «Questo pazzo, pazzo, pazzo mondo» con Spencer Tracy, panavision, technicolor.

Alexandra: «Anche gli eroi piangono» William Holden, Deborah Kerr.

Fiamma: «Anche gli eroi piangono» con William Holden e Deborah Kerr.

Hollywood: «Tempo di guerra, tempo d'amore» James Garner, J. Andrews, Gielella (via C. Colombo 31, telef. 300.760): «Per il re e per la patria» Dirk Bogarde, Tara Courtenay (coppa Volpi).

Hollywood (tel. 851-904): «Alle soglie dell'inferno» con M. Rooney, D. Taylor, scope. Ultimo 23.30.

La Perla: «Passaggio di notte» techn., James Stewart, Audie Murphy.

Matisti: «Joe Mitrra». Riviste M. Ferrero. Orario 16,15-21,30.

Massimo: «La Celestina P... R...» con Assia Noris e Dallah Lavi. Vietato 18.

Orfeo: «L'amore e la chance» Stefania Sandrelli, M. Chevalier.

Principe: «La ragazza del peccato» Brigitte Bardot, Jean Gabin.

Statuto: «La Celestina P... R...» Assia Noris, Dallah Lavi. Vietato sotto 18.

Adriano: «La donna scimmia» Ugo Tognazzi, Alida Girardot.

Alcione: «Europa operazione diplomazia». Riviste D'Alberti - Manicardi - Paloni, 16,15 - 21,15.

Alpi: «Cartouche» Jean Paul Belmondo, Claudia Cardinale, techn. scope. Regista: «La morte nera». Vietato 14.

Centrale: «Gli indifferenti» Claudia Cardinale, Rod Steiger. Apertura 14.

Cravosana: «Il padrone di New York» Diana Dors, Mickey Rooney.

Olimpia: «Rivolta di Frankenstein» technicolor. Vietato minori anni 14.

Per «Sherlock investigatore selvaggio» con Jerry Lewis.

P. Nuovo: «Gli avventurieri del Mekong» e «Italia proibita». Ap. 10.

S. Felice: «Marinai, topless e guai» technicolor, con Ernest Borgnine.

Esperia: «Sfida di Alì Babà» Pallock.

Giardino: «Duello al Rio d'Argento» con Audie Murphy.

Madama Rosa: «I tre soldati» W. Pidgeon, D. Niven.

Miralfiori: «I magnifici Brutos del West» tecnicolor con I Brutos.

S. Rita: «Lo sterminatore del West» Zachary Scott, M. Henderson.

Vittoriello: «L'agguato» technicolor, Richard Widmark, Lee J. Cobb.

Ambrosio (v. Frejus 27): «Il successo» Vittorio Gassman, Anouk Aimée.

Eliseo: «Fuga o morte» Hildegarde Neff, G. George. Apertura 16,30.

Nuovo: oggi chiuso. Domani «I piaceri contro di noi».

S. Paolo: «Marisia John» Jeffrey Hunter, Arthur Kennelly, techn. scope.

Artisti: «Gli amori di Cartouche» con J. P. Belmondo e C. Cardinale.

Belgio: «Mata Hari».

Corallo: «Matrimonio all'italiana» con Sophia Loren e M. Mastroianni.

Eridano: «Hotel delle vergini» con H. Goulet e Nancy Kwan, technicolor.

Oropa: «Io uccido, tu uccidi» F. Franchi, C. Ingrassia. Vietato anni 18.

V. Venetо: «L'ultimo dei banditi» tec. sc., C. Montgomery, D. Kennedy.

Astra: «Il legionario» technicolor, scope, Burt Lancaster.

Barriera: «La strada» di Fellini, con Giulietta Masina, A. Quinn.

Elbe: «Adultero lui, adultera lei», tech.

Massaua: «Pippo, Pluto, Paperino alle grandi manovre» cartoni anim., techn.

Odeon: «Tipi da spiaggia» con Ugo Tognazzi, C. Merlini.

Adua: «Tobia divisione sterminio» Raniera Mikuni. Vietato min. anni 14.

Aurora: «Siamo tutti pomicioni».

Bracciа: «Segnale di fuoco» techn.

M. Ausiliatrice: «Milano nera» Gassman, V. 18.

Nardi: «Antinea, amante della città sepolta» techn., H. Harenar, A. Nazzari.

Nuovo Fortino (v. Cigna 47): «Un frano è fermato Berlino» José Ferrer.

Palermo: «Il posto delle belve».

Sociale: «Rinnegati di Fort Grant».

Zenith: oggi chiuso. Domani «Peccati d'estate».

Baretti: «L. spada di Granada».

Cabiria: «Sfida implacabile» James Brazy, Elizabeth Campbell.

Colosseo: «Ecco il finimondo» techni.

Continental: «Il pugno proibito del l'agente Warner» con Eddie Constantine e N. Benedetti.

Fiore: «Strana voglia di una vedova» G. Carol, D. Darrieux. Vietato 14.

Italia: «Muriate John» techn. scope, Jeffrey Hunter, Arthur Kennedy.

Moderno: «Nient'altro che la verità» e «Gli sparvieri delle steppe» con R. Hudson, technicolor.

Piemonte: «Mastro Adamo dorme» A. Margiaz, T. Franciosa, techn. scope.

S. Carlo: «L'amante del vampiro» H. Remy, W. Brandt.

Sassaia: «Retrò salotto omicidio» Robert Taylor. Apertura ore 15.

Bianca: «Muro del dollari».

Doria: «La bestia magnifica».

Roma: «Dottore nel guai».

Alba: «Grido di battaglia» technicolor, Van Heflin, John Mc Arthur.

Ambra: «I diavoli verdi di Montecristo» J. Fuchsberger, E. Karlowa.

Apollo: «Lancieri del deserto» con Guy Madison.

Edera: «Sexy show» technicolor.

Lucento: «A bruciapelo» Russel, V. 18.

Lutrario: «Im il primo» technicolor.

Solennes: «Cavalieri dell'onore» tec., William Holden, W. Sandia.

Riduzioni E.N.A.L. — Adriano, Ambra, Artisti, Ambassis, Centrale, Fiore, Lux, Massaua, Miralfiori, Odeon, P. Nuovo e Vinaglio Salone Internaz. della Tecnica (ridotti all'Enal); Juventus-Livornese (ridotti centrali riderti all'Enal); Teatro Stabile: «Stagione teatrale 1965-66» (abbonamenti ridotti all'Enal); Circo Moira Orfei (riduzioni Enal 40% alla cassa).

ECHI DI CRONACA

Servizio Esso Casa

Un servizio servizio di consegna a domicilio in contenitori di Kerosene Esso Splendor e di Esso Special 1-2 fluidissimo, l'avvisa telefonando alla Ditta Bertolotti, corso Francia 21 Torino, telefono 772.878.

Preparazione agli impieghi

L'Istituto «Studium», piazza Statuto 3, tel. 540.283, 543.700, inizia nuovi corsi di: Dattilografia, Stenografia, Macchine Calcolatrici, Contabilità meccanizzata, Contratti e Paghe.

L'inglese si impara

facilmente e sicuramente col Cursono British Rapid Method negli Istituti Inpera, corso S. Martino 2 (Porta Susa), tel. 538.974, e Maria Vittoria, piazza Vittorio Veneto 13, telefono 889.968, uniche scuole esclusiviste del sistema per Torino. Garantite: gli allievi rimandati hanno diritto alla frequenza gratuita fino alla promozione.

Collegio Dal Pozzo

Vercelli, via Diana 6, telef. 66.722. Rinomato istituto semiaziendale per metodo e disciplina. Specializzato ripetero anni ogni tipo di scuole per alunni non promossi. Scuola media, accurato insegnamento del Latino, Ginnasio superiore parificati. Chiedere programma.

Se il televisore è guasto chiamate 60.466-651.957

Telesoccorso servizio celere a domicilio also alle 22.30. Accettazione sino alle 20,45.

Al mobilificio O.R.A.P.

Vendita propaganda camere da 120.000 alle famose polveratore 268.000 tinelli da 19.000 cad. Approfittatene. Ritiro mobili usati. Garibaldi 9. Rateazioni.

Istituto Padano

Via Nizza 107, telefono 657.013, Torino corsi accelerati di ripetero diurni e serali per Medio, Liceo Artistico, Ragionieri, Geometri e Periti.

Il tecnico subito

tel. 296.949 - 877.575

Chiamando Orio-Bertuzzi riparazioni immediate ed accurate alla Vostra televisione.

Collegio San Giorgio

corso Fiume 15, Torino, telefoni 60.879 - 683.084. Accoglie studenti di ogni ordine di scuole, statali, parificate e di ricupero. Assistenza scolastica completa.

L'inverno si avvicina...

Riuniere il problema del riscaldamento con una stufa a kerosene Price o una stufa a carbone Ciney. Interpellateci. Chiesa, piazza Bodoiresco 9, telef. 871.954 - 280.918.

Eleganza nella casa

Porte pareti, Divisette scorrevoli, pieghevoli. Tipi con rivestimenti lavabili per cucine, spogliatoi, ripostigli, bagni camere bambini, disimpegni, sale d'attesa, uffici, negozi, rivestimenti new. Tipi con rivestimenti in pregiati tessuti antimacchia per soggiorni, sale, salotti, ingressi ecc. Misure e rivestimenti a richiesta. Pagamento facilmente pagabile con nostre istruzioni per cui si spediscono in tutta Italia. Ditta Siracusa e Schiunta, Torino, via Bagetti 38 (quasi angolo corso Francia 10 bis), telef. 761.471 - 748.121.

Propaganda gas

In tutte le sue Sale Vendita vendo apparecchi perfetti e, unico, montate gli stessi gas dopo le vendite, con tecnici qualificati.

Tappezzerie in carta

Rendete gaia la vostra casa acquistando la tappezzeria direttamente dalla Fabbrica, via Mad. Cristina 130, che vi offre un trattamento assolutamente ai prezzi più convenienti.

ARLECCHINO
OGGI
A RITMO TRAVOLGENTE TRIONFA IL VOSTRO FILM! E' UNO DI QUELLI «VERI»!... E' IL PIU' BELLO!!!

Technicolor - Cinemascope
E' UN FILM RECORD

INFORMITALIA

AMBROSIO 2ª settimana
GRANDE SUCCESSO DI PUBBLICO E DI CRITICA
4 GRANDI ATTORI
ALAIN DELON
ANN-MARGRET
VAN HEFLIN
JACK PALANCE
In un suspense ad altissima tensione
L'ULTIMO OMICIDIO
PRESENTATO DALLA «METRO GOLDWYN MAYER»

Domani al Cinema LUX
RITORNANO DON CAMILLO E PEPPONE,
I DUE PIU' POPOLARI PERSONAGGI DELLA STORIA DEL CINEMA, AMICI E RIVALI PIU' DI PRIMA, IN UN FILM NUOVO, MODERNO, DI PALPITANTE ATTUALITA'

il Compagno Don Camillo
con GRAZIELLA GRANATA e GIANNI GARKO
MARCO TULLI - PAUL MULLER - ELLA BETTINI - JACQUES BERLIN - ALDO VASCO - MINO VALENTINI - ALESSANDRO BOTTICELLI - STEFANO OPPEDISANO
SARO URZI' - LEDA GLORIA
DIRETTO DA LUIGI COMENCINI

GALLERIA d'ARTE MAROTTA
CORSO VITTORIO EMANUELE 36 - TELEFONO 544-977
Giovedì 30 settembre ore 21,15
Venerdì 1° ottobre ore 21,15
Sabato 2 ottobre ore 17
Grande vendita all'asta
per realizzo collezioni private di alto antiquariato
DIRETTORE D'ASTA BERGOGLIO

Domani al Cinema IDEAL
IL PIU' GRANDE FILM DELL'EPOCA NELL'ULTIMA ECCEZIONALE INTERPRETAZIONE DI

danze CASTELLINO
Ore 21: TRATTENIMENTO
Venerdì debutto di
PAOLO ZAVALLONE

danze ARLECCHINO
Ore 21: TRATTENIMENTO
Venerdì debutto
EQUIPE 84

LOS AMIGOS
Questa sera
FRANCO NEBBIA
Lino TORELO - Fausto AMODEI
al piano AL THOMAS
Prem. tavoli t. 565.991-547.097

NUOVO HOLLYWOOD
Ore 21 - ELETTRONICA
BELLA DICIOTTENNE
FAUSTO LEALI
e i suoi NOVELTY

CHATHAM
Presenta NANDO PUCCI
FLOOR SHOW: ore 24 e ore 1
FRANCO DAVIS QUINTETT

ANNUNCI ECONOMICI

DOMANDE IMPIEGO L. 45 per parola.

(Continua da pag. 9)

MAESTRO ventunenne diplomando, patente B offresi qualsiasi impiego, lavoro. Telefonare 852-589.

ODONTOTECNICO diplomato lunga pratica offresi studio medico laboratorio. Telefonare 785-788.

PENSIONATO 52enne dattilografo abbonamento tranviario occuperebbesi mezza giornata. Telefonare 792-109.

PERITO agrario enotecnico primo impiego millesimato offresi sede oltre enologica o agraria, eventualmente anche ramo agricoltivo. Scrivere: «Pubblicità Stampa 3485 — Torino»

PERITO chimico 25anno libero subito presentarsi e subito disponibile offresi anche per altre mansioni. Scrivere: «Pubblicità Stampa 6081 — Torino»

QUARANTENNE meccanicista lunga esperienza settore filati maglierie abbigliamenti applicata attitudini comando personale ed organizzative occuperebbesi. Scrivere: «Pubblicità Stampa 6115 — Torino».

RAGIONIERE AT EX UFFICIALE, PATENTE «C», LIBERO SUBITO OFFRESI QUALSIASI LAVORO. SCRIVERE: «PUBBLICITA' STAMPA 8104 — TORINO». A97828

**SCOPO FREQUENTA SERALE 5° RAGIONERIA OCCUPERESBESI TORINO QUALSIASI ATTIVITA' PREFERIBILMENTE ALBERGHIERA POICHE' REFERENZIATA. OTTIMA CONOSCENZA TEDESCO FRANCESE. INDIRIZZARE: RENATA TOSCANO PRESSO HOTEL SOUVENIR, LOANO (SAVONA). 20178

SEDICENNE stenodattilografa corrispondenza prima impiego offresi. Telefonare 853-777. A97564

SEGRETARIA d'azienda referenziata ventenne 1° impiego, stenodattilografia francese inglese offresi. Telefonare 852-989. A97758

SIGNORA pratica contabilità tutti lavori ufficio offresi mezza giornata. Telefonare 881-085. A97937

SIGNORINA bella presenza salda offresi come cassiera o commesso. Telefonare 651-139. A98011

SIGNORINA diplomata estetista viso, depilazione, massaggio, bella presenza anni 22 offresi negozio. Telefonare 651-139. A98011

SIGNORINA pratica lavori ufficio, fatturazione registrazione cartellini clienti, tratte, corrispondenza, offresi. Telefonare 260-649. A97636

SIGNORINA praticissima lavori ufficio paghe contributi contabilità stenodattilo libera subito offresi ditta studio professionale. Telefonare 375-802

SIGNORINA 21enne stenodattilo paghe libera subito offresi. Massima serietà. Scrivere Gagliardina, via Torino 18, Brandizzo.

SIGNORINA 22enne bella presenza offresi come impiegata a sorio professionista, provvista diploma dattilografia e lingue di studio. Telefonare 651-139. A98011

SIGNORINA 28enne pratica lavori ufficio, conoscenza lingue offresi seria occupazione anche mezza giornata. Scrivere: «Pubblicità Stampa 6105 — Torino». A97930

STENODATTILO conoscenza francese inglese, pratica lavori ufficio offresi. Scrivere «Pubblicità Stampa 8125 — Torino». A98048

STENODATTILO offresi 1° impiego bella presenza. Telefonare 281-816.

STUDENTESSA occuperebbesi materna custodia bambino o giornata, proprio domicilio. Telefon. 764-379.

TECNICO diplomato trentaduenne decennale esperienza organizzazione produzione cottimi settore automobilistico, approfondite conoscenze lavorazione e conduzione manodopera assicurerebbe seria proposta responsabilità livello direzionale. Scrivere: «Pubblicità Stampa 8072 — Torino».

TECNICO esperto costruzione manteggio impianti rivestimenti in materie plastica (P.V.C.) accetterebbe anche mansioni responsabilità. Scopo miglioramento. Scrivere: «Pubblicità Stampa 8100 — Torino». A98707

TORINESE pensionato referenziato buona cultura presenza solvibilità occuperebbesi mansioni fiducia qualsiasi ramo commerciale industriale assicurativo assolvendo accompagnatore incaricati fidati anche estero. Scrivere «Pubblicità Stampa 8112 — Torino». A97873

TRENTACINQUENNE, presenza, referenze, moralità assoluta, offresi anche massa cartolare, posto fiduciario. Scrivere: «Pubblicità Stampa 3428 — Torino»

TRENTENNE maturità classica esperienza decennale ufficio qualunque impiego offresi, disponib trasferirsi ovunque. Scrivere Mussinasci (82), Acqui. A97988

UNIVERSITARIO politecnico conoscenza inglese francese esperienza organizzativa commerciale auto propria impiegherebbesi mezza giornata. Telefonare 515-934. A97939

VENTENNE compatibile dattilografia pratica tutti lavori ufficio esperta paghe e contributi libera subito, offresi. Telefonare 764-983. A98585

VENTENNE computista offresi per lavori ufficio pratica trasporti. Telefonare 237-912. A98117

VENTENNE impiegata commessa ramo calzature offresi. Telef. 555-429.

VENTENNE, pratica lavori ufficio, nozioni lingue, impiegherebbesi anche part-time. Telefonare 767-320.

VENTICINQUENNE esperta auto propria offresi per impiega. Scrivere «Pubblicità Stampa 8108 — Torino».

VENTIDUENNE militesente diplomata elettrotecnico patente auto offresi. Telefonare 328-112. A97804

VENTIQUATTRENNE provetta primatista pratica contabilità, esperienze pluriennale, offresi seria ditta. Telefonare 772-[illegible]. A98213

VENTOTTENNE referenziato pluriennale esperienza vendita [illegible] e libera zonali, conoscenza inglese francese, offresi serio organizzazione. Casella 22777, SIP, Milano. 28299

VETRINISTA commesso diplomato pratica confezione tessuti offresi. Telefonare 284-752.

OFFERTE IMPIEGO L. 180 per parola

A.A.A. AO elemento maggiorenne che lavori a turno ci offra la possibilità di impiegare il tempo libero attività ben retribuita. Presentarsi via Garibaldi 59, 2° piano.

AIUTO [illegible] offresi vetrine corsoni. Presentarsi Colombino via Po 24. A98247

CANTANTI dilettanti ambosessi concorso Concorso nazionale Club Privilege, iscrizioni piazza Castello 9, piano terzo. A98267

CERCANSI settuplicisti forza dell'Ordine in pensione in grado di svolgere mansioni ispettive presso clientela acque minerali ed affini, preferibilmente già praticì ramo. Scrivere: «Pubblicità Stampa 468 — Torino». 0584

CERCASI stenodattilografa referenziatissima dinamica perfetta conoscenza inglese scuole commerciali, adatta trattare clientela, ramo tessuti abbigliamento. Meccanografia: «Pubblicità Stampa 3106 — Torino».

CGA Consulenza Organizzazione Aziendale ricerca laureati per servizio clienti. Richiedesi ottima cultura personale, presenza, personalità. Offresi lavoro alto livello possibilità guadagno 400.000 mensili. Scrivere: «Pubblicità Stampa 7963 — Torino».

DENTISTA cerca signorina bella presenza, aiuto infermiera. Scrivere: «Pubblicità Stampa 3134 — Torino».

ISTITUTRICE referenziata cercasi pomeriggio preferibilmente mezz'età straniera. Telefonare 513-467.

PERITO industriale chimico ricerca industria lavorazione gomma. Scrivere: «Pubblicità Stampa 7590 — Torino».

ad ognuno il suo

'300 B' il pneumatico nuovo a carcassa tessile e 'spalle di tenuta'

per la guida di tutti i giorni

per andare al lavoro, per andare a zonzo, per il piacere di viaggiare; confortevole, riposante, economico.

per ogni uso, per ogni necessità, per ogni stile di guida, per ogni tipo di vettura,

MICHELIN

una gamma completa di pneumatici

PROP. MICHELIN TORINO

CONTABILE veramente pratico paghe operai ed impiegati generale ricerca impresa costruzioni. Scrivere: «Pubblicità Stampa 7351 — Torino».

MEDIA industria gomma ricerca perito chimico esperto ramo millesimato. Scrivere: «Pubblicità Stampa 7590 — Torino». A98531

MONDADORI editore assume rappresentanti cultura media superiore, per lavoro organizzato di ricerca mercato. Assicurasi premio fisso mensile ed provvigioni. Possibilità carriera con inquadramento e remunerazione capaci. Presentarsi Mondadori, via Cavour 75/10 ore 10-12 15-17.

NEGOZIO abbigliamento New Style via Viotti angolo via Berlera cerca esperta commessa ramo confezioni. Presentarsi. A96832

PENSIONATO assume piccola industria meccanica come consulente paghe contributi contabilità generale orario 8-12 14-18. Mezzo-giorno interessando età compenso mensile richiesto. Scrivere: «Pubblicità Stampa 3435 — Torino».

PERITO elettrotecnico residente Torino millitesente 21-27anno media diploma superiore 6/10 con spiccate attitudini commerciali preferibile corso addestramento per mansioni tecnico-commerciali casa industria importazione internazionale. Inviare curriculum ed foto non restituibile precisando sesso età stipendio. Scrivere: «Pubblicità Stampa 3417 — Torino».

RAGIONIERA specifica esperienza contabilità almeno quinquennale assume Cast, Telefonare 852-832.

RIZZOLI Editore, sezione vendite rurali, selezione personale maschile femminile per diffusione provincia grandi opere: già reclamizzate su periodici, tv. Richiedonsi referenze inoppugnabili, culture, dinamismo. Offresi trattamento economico adeguato reali possibilità [illegible]. Presentarsi domani Albergo «Gran Mogol» ore 10-12,30, 15-18. A97971

SIGNORA signorina presenza facilità di parola e contatto con il pubblico assume note società mondiale per portare a conoscenza e propria vasta clientela ultime novità. Inviare curriculum precisando eventuali posti occupati su «Pubblicità Stampa 512 — Torino». 0305

STUDIO tecnico commerciale cerca impiegata buona dattilografia pratica contabilità, corrispondenza, contributi. Manoscrivere indicando pretese ed referenze controllabili: «Pubblicità Stampa 7374 — Torino». A95336

WANTED English-speaking lady for conversation. Applications stating age, references to: «Pubblicità Stampa 3191 — Torino». A95007

AUTISTA patente B pubblico, offresi volenteroso, 40anno, libero subito, [illegible] o privato. Telefonare 781-841.

AUTISTA patente C pratico Piemonte offresi qualsiasi lavoro anche guidiano notturno. Telefonare 236-567.

AUTISTA patente C torinese robusto [illegible] esperto lunga ribaltabili disposto viaggiare offresi. Telefonare 81-672. A98178

AUTISTA patente B libero, offresi ditta disposto anche trasferirsi. Telefonare 235-777. A97953

AUTISTA piemontese patente C praticissima consegne offresi ditte, corrieri. Telefonare 781-352

AUTISTA piemontese referenziato patente C, pratico ribaltabili, offresi. Telefonare 783-364. A98027

AUTISTA referenziato offresi perfetta conoscenza Torino e dintorni. Telefonare 698-256. A97980

AUTISTA [illegible] patente C pratico città con passaporto o 600 D propria, offresi per qualsiasi lavoro. Telefonare 589-289. A97825

AUTISTA 29anno torinese, patente D, offresi ditta, privato. Telef. 783-939.

AUTISTA 30anno con patente C in attesa della E pratico città anche viaggi lunghi offresi presso ditta. Telefonare 237-039.

BAMBINAIA, offresi dalle ore 8,30 alle ore 14. Telefonare 230-530.

CAMERIERA pratica tuttofare offresi dalle 7 alle 12. Scrivere: «Pubblicità Stampa 8127 — Torino».

COPPIA 25enni di ottime famiglie cercano portineria oppure custodi. Telefonare 542-787.

CUOCO offresi fisso referenziato, buon carattere anni 27. Telefonare 543-009. A98143

CUOCO referenziato libero subito. Telefonare 861-751 dalle 11,30-14. Sera 19-21. A98541

DIPLOMATO MACCHINISTA NAVALE 17 MESI NAVIGAZIONE SU PLANTI VAPORE ELETTRICO CON DOTTA MANUTENZIONE CALDAIE MEDIA GRANDE POTENZA, MILITESENTE OFFRESI SUBITO, TELEFONARE 548-641. A97889

DOMESTICO stabile lavori casa cucina offresi referenziato. Telefonare 542-371. A98122

EBANISTA mobiliere 38 anni pratico ed esperto in disegno, con spiccate offresi ditta serie. Tel. 237-767.

ELETTRICISTA impianti civili 28enne con auto offresi. Scrivere Milano, via S. Vincenzo 8, Mancalleri.

ELETTRICISTA specializzato conoscenza schemi funzionali unifilari offresi. Telefonare 870-303

ELETTRICISTA 36enne libero mezza giornata offresi montaggio apparecchiature, conoscenza schemi. Scrivere: «Pubblicità Stampa 8177 — Torino».

ELETTROMECCANICO praticissima impianti elettrici industriali disposto trasferirsi offresi. Telefon. 784-544.

FATTORINO 23anno piemontese libero subito offresi. Telef. 338-086.

MECCANICO generico con lunga esperienza saldatura elettrica offresi subito. Telefonare 870-877 dalle 7,30 alle 12. A97964

OFFRESI capo garage persona di fiducia, anche notturno. 295-484 524-979 telefonare. A97022

OFFRESI commessa bella presenza 22anno pratica anche contabilità. Telefonare 375-480.

OFFRESI provetta infermiera specializzata possibilmente in una clinica. Telefonare 553-387.

OFFRESI saldatore, oppure custode fabbrica, falegname, patente auto. Telefonare 361-083. A98158

OFFRESI tipografo compositore illegatore arti grafiche, serio. Due anni esperienza. Telefonare 372-773.

OFFRESI tornitore II categoria. Telefonare 686-777. A97968

OFFRESI 21enne patente B cerca o privato pratico [illegible]. Telef. 711-534.

OFFRONSI cuciti otto quattro mobili settimanali. Telef. 699-213.

OPERAIA generica quarantenne occuperebbesi, referenze. Scrivere: «Pubblicità Stampa 3434 — Torino».

OPERAIA 25anno offresi lavoro in ditta oppure corso commessa, pratica drogheria. Scrivere: «Pubblicità Stampa 6145 — Torino». A98285

PATENTE pubblica e privata D-E, licenza industriale, esperitissimo guida e manutenzione vetture 28enne pluriennale offresi subito. Scrivere: «Pubblicità Stampa 3433 — Torino».

RAGIONIERE serio studentesse occuperebbesi pomeriggio ed eventuali mezza sera bar sorvegliasse bambini. Telefonare 725-966.

SIGNORA vasta referenziata libera impegni offresi a persona sola o coniugi 8,30-18 oppure custodia bambini. Telef. 535-135 orario negozio.

SIGNORA 30enne referenziata bella presenza praticissima barista offresi. Telefonare 756-065.

SIGNORINA anni 34 offresi compagnia signora o custodia bimbi, referenziatissima, moralità inoccorpibile. Scrivere: «Pubblicità Stampa 3442 — Torino». A98156

SIGNORINA colta raffinata libera impegni offresi come dì compagnia e persona sola referenziata. Scrivere: «Pubblicità Stampa 8118 — Torino».

SIGNORINA media ab offresi fissa assistenza compagnia signora oppure coniugi anziani. Scrivere: «Pubblicità Stampa 8102 — Torino».

SIGNORINA offresi commessa abbigliamento oppure lavori leggeri manuali Rivoli, referenze, massima serietà. Scrivere: «Pubblicità Stampa 3441» — Torino». A98158

SIGNORINA pratica cerca portineria provetta alloggio libero subito. Scrivere «Pubblicità Stampa 8085 — Torino». A97868

TEDESCA 25enne offresi come domestica zona Lago Maggiore. Scrivere: «Pubblicità Stampa 507 — Torino». 28218

OFFERTE LAVORO L. 180 per parola

A.A. DITTA autoritaria per vendite propaganda cerca uomo privati assistente subito elementi femminili dai 16 ai 40 anni. Telefonare 841-813, 250-673. A98804

A signore signorina proponiamo lavoro decoroso indipendente redditizio. Guerrero, Monte Pietà 16.

ABILE calista estetista cerca istituto estetico. Scrivere: «Pubblicità Stampa 3260 — Torino».

ALLIEVE taglieriste assume confezione biancheria intima donna lavorazione in serie. Età, referenze richieste. Scrivere: «Pubblicità Stampa 3270 — Torino».

AIUTO commesso panettaria pasticceria. Inutile presentarsi se non pratico. Corsonno, Piazza 83.

ANZIANI coniugi cercano tuttofare a giornate. Telefonare 591-943.

APPRENDISTA commessa 15 anni circa cerca negozio articoli regalo. Telefonare orario negozio 835-773.

APPRENDISTA commessa 15-16enne [illegible] anche fissa mensile. Telefonare 534-702. A97295

APPRENDISTE cerca cartotecnica Meliano, via San Bernardo 7. Presentarsi sabato pomeriggio. A95170

APPRENDISTE 15-17 anni cartotecnica. Presentarsi subito. Via Monte Cengio 28/15. A97990

ASSUMIAMO cameriere fisso 55.000 mensili trattamento signorile. Telefonare 380-902. A98315

ASSUMO stilista macchiniste pratiche confezioni in serie biancheria intima donna. Telefonare 912-277.

AUTORIMESSA cerca esperienza età non superiore 17 anni pratica lavaggio. Telefonare 774-410.

CERCASI apprendiste sarte. Presentarsi pomeriggio Mariangela. S. Francesco da Paola 25. 98134

CERCASI donne aiuto cuoca assistente [illegible] dalle ore 16,30 alle 8,30. Compensi giorni festivi. Tel. 781-459.

CERCASI donne per pulizie solo mattino, zona centro. Tel. 527-447 dalle 9 alle 10 mattino. A84048

CERCASI lavoranti tendaggi, inutile presentarsi se incapaci. Magliardi, via Stefanora 3. A96024

CERCASI manovale anche assistente con motocicletta, presentarsi a Nichelino, via P. Mascagni n. 30, da Riva Albino. A95171

CERCASI panettiere disponga autovettura consegna pellicceria città. Scrivere: «Pubblicità Stampa 7670 — Torino». A86442

CERCASI provetta lavorante pettinatrice 15-20enne. Telefonare 292-795.

CERCASI provetto operatore fotografico libero subito per fotografia industriale e pubblicitaria con conoscenza camera oscura. Scrivere: «Pubblicità Stampa 7621 — Torino».

CERCASI ragazza 15-18 anni. Presentarsi Lepatoria Parella, via Principessa Clotilde 97. A98025

CERCASI revisionatori carrozzeria, saldatori ed apprendisti battilarra. Telefonare 390-493. A95046

CERCASI tuttofare cinquantacinque-sessantenne, referenziato, per assistenza due persone anziane. Telefonare 784-906. A95693

CERCASI tuttofare referenziato orario diviso 8-11,30, 13,30-17,30, zona corso Orbassano, offresi L. 35.000 mensili. Telef. 865-014 ore pasti.

CERCASI SIGNORINE MORALISSIMA PER GOVERNO CASA ED ASSISTENZA DUE RAGAZZI, 10-14 ANNI: STUDENTI CON PADRE PROFESSIONISTA, DISPOSTA TRASFERIRSI A BARI. TELEF. 765-350.

CERCO apprendista compositore 15-18 anni proveniente scuola tipografica. Scrivere e presentarsi Campagnol, via Osasco 87 b. A95488

CERCO parlina lavori esterno. Presentarsi corso Trapani 80.

COMPOSITORE cercasi sedicenne provenienza scuola grafica possibilmente pensionato. Telefonare 869-875.

CONIUGI cercano tuttofare giornata, referenziato, zona Santa Rita-Crocetta. Telefonare 598-250. A95930

CONIUGI soli casa signorile cercano tuttofare fissa abilissima referenziatissima. Telefonare 682-244 ore 15 in poi. A97978

DOMESTICA tuttofare fissa cercasi per piccola famiglia villetta collinare, trattamento familiare. Tel. 642-651.

DONNA pulizia cercasi dalle 18 alle 20, presso fisso. Tel. pasti 210-020.

FAMIGLIA cerca signorina per custodia bambini, desiderasse imparare francese, disposta trasferirsi. Telefonare 653-221 mattina. A98035

FAMIGLIA medico cerca tuttofare fissa. Telefon. mattino 673-433.

FAMIGLIA signorile cerca tuttofare fissa referenziata. Ottima retribuzione. Telefonare 890-190.

FAMIGLIA tre bambini cerca tuttofare fisso o giornata. Tel. 655-273.

FRESATORE 1ª categoria cercasi da industria metalmeccanica. Scrivere: «Pubblicità Stampa 8131 — Torino».

IMPORTANTE industria meccanica lombarda cerca capo officina o tecnico, esperienza decennale nel campo costruzione mandrini autocentranti offresi buona retribuzione e alloggio. Inviare domanda dettagliata, massima riservatezza. Scrivere: «Pubblicità Stampa 218 — Milano».

INFERMIERE diplomato [illegible] industria Cascine Vica. Scrivere: «Pubblicità Stampa 8113 — Torino».

LAVORANTE sarta donna cercasi mezza giornata. Telefonare 591-656.

MECCANICO auto motorista completissima, italiano altera esperissime cercasi. Autorimesse Tessiore, Pio [illegible].

MONTREUX (SVIZZERA) SIGNORILE GIOVANE FAMIGLIA ITALIANA CON UN SOLO BAMBINO 26 MESI CERCA PERIODO 2-3 MESI BRAVA PIDATA SIGNORINA PER SORVEGLIANZA BAMBINO. OFFRESI ANCHE INCARICO STUDENTESSA PERCHE' AVNEGHE MATTINATA LIBERA. SCRIVERE INDICANDO ETA', PRETESE, REFERENZE A: «PUBBLICITA' STAMPA 883 — TORINO». 38235

MAGLIERISTE [illegible] assumonsi My Baby, Pescaio 23. A98185

NEGOZIO abbigliamento New Style via Viotti ang. Via Berlera cerca istitorino 15-18 anni, V elementare, apprendista commessa 15-17 anni. Presentarsi. A96567

PANIFICIO cerca giovane commessa pratica. Presentarsi via della Cittone 9. A98056

PASTICCIERE aiutante 15-17anno cerca. Chieglia, c. C. Medici 71.

PICCOLA officina stampaggio lamiera con articoli in proprio cerca apcio capace assuma con buon stipendio persona praticissima costruzioni stampi. Scrivere: «Pubblicità Stampa 7548 — Torino a. A98152

PORTINAIA 50enne, ammogliata senza figli, per casa civile in posizione centrale con sessanta inquilini, seriamente referenziata volenterosa cercasi per quindici ottobre. Specificare date e luogo di nascita, occupazione precedente. Scrivere: «Pubblicità Stampa 7595 — Torino». A96276

PUBBLICITARIE esperta cercasi per gemelli età 2 mesi. Scrivere Cesari, via Cavercole 22, Torino. A95488

PULIZIE uffici imprese cerca donne uomini pratici. Scrivere: «Pubblicità Stampa 7627 — Torino».

RECAZZA media piccoli montaggi elettrici azienda Universalda, Torino, Orbassano 400/8.

SALDATORE piombo provato capacità cerca media industria metalmeccanica. Presentarsi società ITA, Strada Orosio 132. 0351

SARTORIA donne sarta invernalina abitante, Corso Toscana 12, telefono 293-580. A98147

SIGNORA sola cerca donna massima età referenziata per compagnia infermo alloggio. Telef. 882-618.

SIGNORA sola cerca tuttofare fisso [illegible] primo servizio. Telef. 386-208 ore ufficio. A98102

SIGNORINA giovane, presenza, esperta per bar Rivoli, Vitto, alloggio. Telefonare 950-394. A95138

SIGNORINA perfetta conoscenza tedesco cercasi per bambino di 4 anni. Scrivere: «Pubblicità Stampa 3281 — Torino». A96139

TIPOGRAFIA cerca apprendisti impressori, presentarsi via Rosmini 10, Torino. A95119

TIPOGRAFO compositore abile impaginatore meno assumesi subito. Telefonare 774-948. A96048

TIPOGRAFO impressore, litografo, compositore cercasi. Telef. 547-622.

TUTTOFARE fisso cerca piccola famiglia, presentarsi mattino, Gillio, Bandiera 9. 0432

TUTTOFARE fissa cerca famiglia 4 persone. Telefonare 583-027.

TUTTOFARE fissa referenziata, condizioni soli S. Mauro canavese, ottimo trattamento massima retribuzione. Telefonare 558-409, ore pasti.

TUTTOFARE fissa referenziata cercasi, trattamento familiare, stipendio massimo. Telefonare 781-070.

TUTTOFARE giornata zona Crocetta cercasi. Tel. 581-718. A96038

TUTTOFARE referenziata, abile cucina, persona sola cerca. Tel. 878-845.

TUTTOFARE referenziata abile cercasi zona Crocetta. Telef. 599-302.

URGE apprendiste pettinatrice 16-17enne. Via G. di Barolo 12.

VERNICIATORE mobili laccatore cercasi ottimo trattamento. Tel. 544-456.

VERNICIATORE veramente esperto finta disposto trasferirsi fuori Torino, carrozzeria riparazioni cerca. Esigesi massima serietà. Offresi paga e trattamento adeguato. Telefon. 924-218 Magistralli via Torino Cirié.

PIAZZISTI, RAPPR. L. 180 per parola

ASSESSORI rappresentanti introduttori mobilifici, calzaturifici, elettrodomestici, abbigliamento, vini, alimentari, per abbinamento semplici articoli pubblicitari largo consumo, Scrivere Pesaro, via Spano 37, Torino.

AMBOSESSI cerchiamo vendita privati Torino Piemonte casalinghi, radio, materassi gommapiuma, elettrodomestici, anche abbinando. Fortissimo utile. Telefonare 661-221.

ASSUMO viaggiatore affezionato pratico anche circolari metalli. Dettagliare curriculum vitae manoscritto. Scrivere: «Pubblicità Stampa 3542 — Torino». A92549

AZIENDA settore edile cerca giovane piazzista militesente. Manoscrivere a «Pubblicità Stampa 3285 — Torino». A95016

CERCASI rappresentante introduttore tabacchi e cartoleria per abbinare articolo di facile vendita. Telefonare 767-880. A96108

CIOCCOLATO cremetta industria importante nazionale cerca agenti o concessionari introduttori zona Cuneo Novara Torino. Scrivere: «Pubblicità Stampa 456 — Torino».

COLORIFICIO importante nazionale cerca rappresentanti allamente qualificati. Assicurasi fisso mensile ed provvigione. Casella postale 105, Torino. 93839

FABBRICA pezzi tornitti ci alla precisione cerca rappresentante referenziato per Piemonte, Milano, via Revere 22, Cinisello Balsamo (Milano), tel. 9269-188. 28977

IMPORTANTE azienda per notevole incremento organizzazione commerciale, cerca agenti introduttori alimentari e drogherie. Scrivere: «Pubblicità Stampa 3189 — Torino». A95044

MENSILE fisso, rimborso spese giornaliero elevate provvigioni, incentivi rapidissima carriera inoltre per elementi capaci, importantissima società internazionale offre a venditori realmente introduttori parrucchieri signore. Rispondere solterio as in possesso documentabile introduzione. Casella 350 M Sip Milano. 24041

PASTIFICIO cerca introduttrissimi rappresentanti in Torino. Esaminansi anche abbinamenti. Telef. 250-903.

VENTIQUATTRENNE, ottima referenze, offresi viaggiatore. Telefonare 336-767. A97991

SMARRIMENTI L. 180 per parola

COMPETENTE mancia ritrovando anello perla brillantini smarrito zona centrale. Telefonare Cottica 327-090.

INFORMAZIONI L. 180 per parola

A.A.A. MAURIZIO Emma accetta ogni infedeltà, indaga, informa riservatissimo. Via V 20, tel. 882-110, 552-876, 682-182. 0113

A.A. DETECTIVE «Trofeo» controlli infedeltà ovunque. Informazioni, indagini riservatissime. Nizza 102. Telefonare 633-148. 0495

ABBIATE presente istituto quarantennale informazioni private, prematrimoniali, accertamenti. Patenati, telefono 876-109, Accademia Albertina 1. 0420

CITTADINI dell'Ordine dal 1870, Andrea Doria 8, telefoni 541-100, 521-549, 524-874; indagini prematrimoniali, private, commerciali, controlli. 0589

INFORM accertamenti infedeltà investigazioni, via Vittorio Amadeo 21, tel. 544-176, 528-051. 0245

INFORMITALIA, istituto nazionale informazioni, controlli, indagini, individuali. Esito assicurato. Santa Teresa 10, telefono 511-024. 20687

IGIENE E TERAPIA L. 180 per parola

RIEDUCAZIONE nell'alta l'obesità aumenta la circolazione sanguigna. Cyclette, vendita, noleggio Corsia, Giulio Cesare 157, tel. 851-135.

AUTOMOBILI L. 180 per parola

A.A.A.A.A. ACQUISTIAMO autoritture, vendiamo, permutiamo. Siracusa 158 angolo Orbassano 244.

(Continua a pag. 11)

da vagnino c'è

DALLA PRIMA "MIGNIN" ALLA LAUREA

c. Vittorio Emanuele 214
v. Lagrange 3

RELE

bruciatori di nafta ad alta pressione autoaspiranti

ISOTHERMO

predisposti per il funzionamento a gasolio

SULLE SCENE E SUGLI SCHERMI

STASERA ALLA TV

IL MUSIC-HALL [illegible] I MILIONI DI CAPODANNO

CANZONISSIMA: il juke-box contro l'epoca del «Trio Lescano»

Corrado e Walter Chiari presentano i primi motivi in lizza: canzoni di ieri (alla radio) ■ I successi di oggi (della tv) - MINA con «Due note» - Il balletto sostituisce le sorelle KESSLER in «Da da umpa»

Walter Chiari animerà il siparietto di [illegible]

Roma, martedì [illegible]

Finalmente ci siamo. Dopo una laboriosa preparazione che è durata tutta l'estate, Canzonissima '65 si presenta sui teleschermi stasera. Ma quanti ripensamenti, quanti contrordini. Eppure, nella primavera scorsa, tutto lasciava sperare che quest'anno ogni cosa sarebbe andata liscia. Trovata la formuletta (nove canzoni per nove settimane) si era subito trovato il titolo, La prova del nove. Ma poi le faccende si complicarono. Un settimanale pubblicò, non autorizzato, l'elenco delle 54 canzoni prescelte.

Quelle 54 canzoni furono radiate, anzi, quella bomba provocò la morte di diciassette canzoni. Le 37 divennero 64, numero che non è più divisibile per nove. Ma il titolo è rimasto: perché meritabuono.

Altro punto interrogativo è stato quello del presentatore; ma poi, siccome Johnny Dorelli continuava a «marcare visita» la scelta è caduta su Corrado. Walter Chiari — come già fece nel televisivo Za-Bum — intratterrà il pubblico durante l'intervallo.

La prima puntata mette a confronto le canzoni lanciate dalla radio nel suo periodo aureo, e quelle rese popolari dalla tv. La prima parte presenta infatti Tutti tutti tulipan lanciata dal famoso Trio Lescano, Cavallo di battaglia della Andrew Sisters, questa canzone venne adottata, nella versione italiana, alla tre olandesine (diventate poi cittadine italiane) per le quali la luna splende «onde - sul ciel di maggio - come un formaggio - d'Olanda». C'è una casetta piccina, la scrissero Vivabrego e Carlo Prato per propagandare il concorso indetto dal Biar per i novelli sposi, ai quali veniva offerto l'abbonamento gratuito per un anno alle radioaudizioni. La canzone, incisa da Rabagliati, ottenne tale successo che è divenuta ormai un classico. Analoga origine ebbe Silenzioso slow di Brachi e D'Anzi, composta per la campagna «Rumori», che invitava i radioamatori a diminuire il volume del loro apparecchio («Abbassa la tua radio, per favore - se vuoi sentire i palpiti del mio cuore»). Infine C'è una chitarra di Cantoni-Rampoldi, lanciata da Angelini, ottenne tale successo che il maestro l'adottò come sigla della sua orchestra.

A questi quattro successi radiofonici fanno riscontro i successi affermatisi in tv: Due note, best-seller della Mina, Amare fermati che lanciò Fred Bongusto, il Da da umpa di Verde-Canfora legato indissolubilmente a «Studio Uno» e alle gemelle Kessler, e L'appuntamento, caro ai fans di Johnny Dorelli.

Il cast di Canzonissima '65 è preso in poco quello di «Napoli contro tutti»; regia di Piero Turchetti, maestro direttore e concertatore Gianni Ferrio, costumi di Danilo Donati, scenografo di Gianni Villa, coreografo di Gino Landi. Le riprese si svolgeranno ancora al Teatro delle Vittorie. Sono cambiati gli autori: anziché i due dell'anno scorso (Franco e Dino Verde) saranno quattro: Amurri, Candan, Terzoli, Zapponi. Arnoldo Foà parteciperà saltuariamente come attore, e non in veste di presentatore.

Riferendo alla trasmissione di stasera, Tulipan sarà interpretato dal Quartetto Cetra e balletto; C'è una casetta piccina da Migliano e Paolo Neri; Silenzioso slow da Fidenco; C'è una chitarra da Betty Curtis. Per le canzoni della nuova generazione si avranno gli stessi interpreti che le tennero a battesimo, Mina: Due note, Bongusto Amore fermati, Dorelli Ho un appuntamento. Purtroppo le Kessler non potranno riproporci il loro Da da umpa, perché impegnate in America. Infine, graditi ospiti saranno Pavoletti e Antonella Steni, Solo canzoni, ottimi interpreti. Ch'ben cominciamo...

Riccardo Morbelli

Annette Stroyberg ritorna al cinema

L'ex moglie di Vadim, dopo [illegible] lungo periodo [illegible] lontananza dai set è tornata a Roma [illegible] girar[illegible] «Lo sciuppo» [illegible] Gabriele Ferzetti (nella telefoto) e Enrico Maria Salerno (Telefoto a «Stampa Sera»)

Nella sua [illegible]sa natale del Texas

Zachary Scott si spegne per un tumore al cervello

L'attore, che ha 51 anni, [illegible] la gravità [illegible] suo male Gli è accanto la moglie - Profonda impressione a Hollywood

Austin, mercoledì [illegible].

Zachary Scott, il non dimenticato interprete di *Bandito, L'uomo del Sud* di Ronde e *Colt 45*, giace gravemente malato nella casa di sua madre ad Austin. L'attore ha un tumore di natura maligna al cervello che resiste a ogni cura.

Durante la scorsa settimana il malato è stato trasportato più volte in un gabinetto medico della sua città natale per un trattamento a base di raggi X, ma la cura è stata ora sospesa. «L'attore rimarrà in casa — ha detto un amico — non sono previste altre cure. Zachary è al corrente della natura del suo male». A quanto si è appreso, i medici escludono l'idea di un intervento chirurgico, il che confermerebbe l'impressione che il grave male sia in una stadio avanzatissimo e probabilmente disperato.

Scott si era recato a New York nel maggio scorso insieme alla madre inferma. In quella occasione l'agente dell'attore aveva riferito che Scott aveva deciso di sottoporsi ad un controllo medico generale ed era stato successivamente operato. Poi, Zachary Scott aveva fatto ritorno ad Austin dove non si era più mosso. Sulla natura del male non erano state fornite spiegazioni.

La notizia che Scott è malato ha suscitato profonda impressione nel mondo dello spettacolo americano già scosso dal calvario di Dorothy Malone, la nota attrice operata giorni scorsi per un ombelo al polmone e ritorna ricoverata in gravi condizioni all'ospedale Cedri del Libano di Hollywood.

Nato ad Austin 51 anni or sono, Scott iniziò recitazione all'università del Texas. Suo padre, il dr. Scott Sr., medico di chiara fama, è morto l'anno scorso. Dopo essersi laureato nella università di Austin, l'attore si trasferì in Inghilterra dove si fece le ossa su vari palcoscenici londinesi. Tornato negli Stati Uniti, debuttò trionfalmente a Broadway. Il suo primo film fu *La maschera di Dimitrios* girato nel 1944. Seguirono poi le sue interpretazioni de *Il cane Tiburtano, L'uomo del Sud, Strada per Flamingo, Il falsario colpisce due volte, Bandido, Colt 45.*

L'attore ha due figlie. Ruth Ford, l'attrice da lui sposata in seconde nozze dopo il divorzio da Elaine Anderson, vegila al suo capezzale.

Thomas Bacon

Le altre trasmissioni tv

Un film per i torinesi (in luogo della partita)

Alle ore 21.30 — mentre allo Stadio Comunale di Torino, verrà trasmessa la telecronaca diretta della partita di calcio Juventus-Liverpool per la Coppa delle Coppe — per Torino e zone limitrofe andrà in onda il film *Omicidiamoci ore 0*, con James Cagney protagonista.

casa calda questo inverno con

Mobilcalore

il combustibile fluido Mobil per riscaldamento che vi assicura tutto il calore che desiderate, economicamente e senza fastidi. Mobil vi offre pure un servizio rapido ed efficiente sempre a vostra disposizione per assistenza ■ rifornimenti immediati.

Per il servizio Mobilcalore rivolgetevi [illegible]

Torino ■ provincia
- ATTILIO CARMAGNANI S.A.S. Torino - 4, Via Brugnone - Tel. 652242 - 652666 Canelli (Asti), Via Nizza - Tel. 81463
- BIGATTO CARLO SUCCESSORI Torino - Ufficio e Deposito Strada del Drosso 99 - Tel. 34.35.35
- MASOERO SECONDO Torino - Ufficio ■ Deposito Strada della Campagna, 129 - Tel. 296684-210837

Cuneo ■ provincia
- OLICAR Bra - Tel. 44001

Mobil Mobilcalore

Istituto BERTOLA

Via Po, 8 - Torino - Telefono 542.549

funzionano dal 1897 i corsi specializzati ■ ricupero per: SCUOLA MEDIA - GINNASIO - LICEO CLASSICO E SCIENTIFICO - ISTITUTO: MAGISTRALE, TECNICO (RAGIONIERI, GEOMETRI, PERITI INDUSTRIALI) CON ORARIO DIURNO ■ SERALE *GUIDA POMERIDIANA ALLO STUDIO.* COLLEGIO - CONVITTO

OGGI SUL VIDEO

Primo Canale (nazionale)

18,30: La tv dei ragazzi (Sulla alla natura; L'ultimo Eden, viaggio a Ceylon).
19,55: Sport - Cronache italiane - In Parlamento.
20,50: Telegiornale - Edizione della sera.
21—: La prova del nove: Spettacolo-inchiesta sulle canzoni di ieri e di oggi.
22,15: Penelope, trasmissione per [illegible] donna.
23—: Telegiornale - Edizione [illegible]

Secondo Canale

21—: Telegiornale.
21,15: Incontro con Amalia Rodriguez.
21,30: Juventus - Liverpool. (Per la zona di Torino il film: «Giudicateci ore 0», con J. Cagney.

TELEVISIONE SVIZZERA — Ore 20: Telegiornale - 20,20: Disegni animati - 20,30: Giochi senza frontiere - 21,45: Agadir 1965, documentario - 22,10: Cronache delle Camere federali - 22,25: Informazione notte.

I PROGRAMMI DI DOMANI

PRIMO CANALE — Ore 10,30 (per Torino) il film: «Fuga d'amore» - 12,15: Giro del Lazio, ciclismo - 16,30: La tv dei ragazzi - 19,55: Sport. Cronache italiane. In Parlamento - 20,30: Telegiornale - 21: La grande avventura: «La fuga di Jefferson Davis», telefilm - 21,50: Tribuna politica - 22,45: Incontro con Mal Tormé - 23: Telegiornale.

SECONDO CANALE — Ore 21: Telegiornale - 21,15: Piccola ribalta, vincitori del concorso Enel - 22,20: Viaggio nella Magna Grecia.

IL PIANOFORTE PER TUTTI

desiderate imparare il pianoforte?
desiderate che lo imparino i vostri figli?

RICORDI, in via Lagrange 35, [illegible] OFFRE

il noleggio [illegible] pianoforte tedesco [illegible] nel modello preferito a sole L. [illegible] mensili.
[illegible] di lezioni individuali gratuite.
[illegible] possibilità [illegible] acquistare entro [illegible] mesi il pianoforte noleggiato con l'abbuono del noli pagati.

OFFERTA SPECIALE VALIDA SINO AL 30 OTTOBRE 1965

OGGI E DOMANI ALLA RADIO

L'equivoco stravagante, alle 20,25 sul Nazionale - [illegible] leggera, alle 20 sul Secondo

MERC. [illegible]

PROGRAMMA NAZIONALE (Torino I, m. 457,3 - Torino m. I.) — Ore 15,15: Le novità da vedere; 15,30: Parata di successi; 15,45: Quadrante economico; 16: La fiaba del cielo; 16,30: Rassegna di giovani concertisti.

Ore 17: Giornale; 17,25: Poesia italiana nella musica europea; 18: Ballerogeredo; 18,15: Tastiera; 18,35: Una canzone da Napoli; 19,05: Il settimanale dell'agricoltura; 19,15: Il giornale di bordo; 19,20: Motivi in giostra; 19,53: Una canzone; 20: Giornale - Radiosport.

Ore 20,25: L'equivoco stravagante, di Gioacchino Forzini con Carlo Ninchi, Margherita Rinaldi, Pietro Sottilezo. Nell'intervallo: Celebrazioni dantesche; 23: Oggi al Parlamento - Giornale - I programmi di domani - Buonanotte.

SECONDO PROGRAMMA (Torino II, m. 207,5 - Torino m. I. II) — Ore 12: Aria di casa nostra; 12,15: Motivi scelti per voi; 12,30: Notizie; 12,39: Concerto in miniatura; 13: Replay; 13,30: Notizie; 13,39: Fra minuti per lei; 14,30: Cantanti.

Ore 17: Le bancarelle del disco; 17,30: Notizie; 17,35: Non tutto ma di tutto; 17,45: Radiosalto musicale; 18,20: Notizie; 18,35: Classe unica; 18,50: I vostri preferiti; 19,30: Radiosera.

Ore 20: Concerto di musica leggera. Partecipano le orchestre di Franck Pourcel, George Martin, Enrico Simonetti, Ray Conniff; i cantanti Frank Sinatra, Doris Day, Peter Yarrow, Paul Stookey, Mary Travers; i complessi di Arthur Lyman, Johnny Griffith ed il pianista Peter Nero; 21: Nasta (autostrade del Fiori); 21,30: Giornale. 21,40: Una voce nella sera: Johnny Mathis; 21,50: Il ritmo della ballerina; 22,10: Musica nella sera; 23,30-23,40: Giornale.

TERZO PROGRAMMA (Torino III, m. 219,5 - Torino m. I. III — Ore 18,30: La Rassegna; 18,45: Alessandro Stradella; 19: Bibliografia regionale; 19,30: Concerto di ogni sera, Wolfgang Amadeus Mozart, Pianoforte, Terence Weil, Claude Debussy; 20,30: Rivista delle riviste; 20,40: Franz Joseph Haydn; 21: Giornale; 21,20: Costumi; 21,30: Claudio Monteverdi, Heinrich Schütz, Igor Strawinsky; 22,15: La narrativa giapponese contemporanea.

GIOVEDI' 30 SETTEMBRE

PROGRAMMA NAZIONALE — Ore 9,10: Fogli d'album; 9,40: La fiera delle varietà; 9,45: Canzoni; 11: Paesaggio nel tempo; 11,30: Liszt; 11,45: Musica per archi; 12,20: Musiche del settecento; 13,55: Giorno per giorno; 15,15: Taccuino musicale; 15,30: I nostri successi; 15,45: Quadrante economico; 16,30: Il topo in discoteca; 17,35: Canta R. Morelli; 18,10: Musiche; 18,30: Canti italiani; 19,30: Motivi in giostra; 20,25: IV Concorso internazionale di Musica; 21: Tribuna politica; 22,15: Concerto.

SECONDO PROGRAMMA — Ore 8: Musiche del mattino; 9,35: Vivere meglio; 10,35: Canzoni; 11,05: Buonumore in musica; 11,40: Il barcarizzando; 14: Voci alla ribalta; 14,45: Novità discografiche; 15: Momento musicale; 15,35: Concerto; 16: Rapsodia; 17,15: Cantiamo insieme; 17,35: Non tutto ma di tutto; 17,45: Radiosalotto; 18,35: Classe Unica; 18,50: I vostri preferiti; 20: Ciak; 20,30: Parata d'orchestre; 21: Teatro lirico; 21,40: Musica nella sera; 23,15: L'ospite del jazz.

«Universo assurdo» con [illegible] e la Mangano

Il nuovo film di Fellini sarà «fantascientifico»

ROMA, mercoledì sera.

«Giulietta degli spiriti» non è ancora uscita sugli schermi (verrà programmata in tutta Italia dal 15 ottobre) e già Federico Fellini prepara un nuovo film. Titolo provvisorio della pellicola è «Universo assurdo», titolo che probabilmente non resterà definitivo, anche se precedenti esperienze del regista (a Cittì e mezzo) potrebbero far pensare il contrario.

Come è stato tradizione per ogni film di Fellini, anche «Universo assurdo» i cui protagonisti principali saranno Marcello Mastroianni e Silvana Mangano, sta nascendo nel più assoluto segreto — un segreto che, qua e là, reca qualche piccola smagliatura. Secondo le prime indiscrezioni, il film non sarà a colori, ma verrà girato in bianco e nero; il colore, dopo «Giulietta», avrebbe assai deluso il regista. Per la cronaca, ricordiamo che «Universo assurdo» è un romanzo di fantascienza di Frederick Brown, da cui Fellini, nel '56, avrebbe voluto fare un film. Ma Laurentiis acquistò i diritti, ma il regista, dopo due anni di ripensamenti e contraddizioni, abbandonò il progetto per buttarsi a capo fitto nella lavorazione della «Dolce vita».

Con il nuovo film, con il quale il regista seguirà Brown e del romanzo, una volta realizzato il film, resterà solo il titolo. Una cosa è certa: Fellini ha già pronti 12 soggetti cinque fogli di carta dattiloscritti. La lavorazione della pellicola dovrebbe iniziare nel febbraio del '66.

L. g.

PIAZZA [illegible] CARLO

Istituto per geometri e ragionieri

Al centro della città, in piazza San Carlo 192, funziona ormai da 102 anni, essendo stato fondato nel 1864, l'Istituto Tecnico Paritario Maffei per Geometri e Ragionieri, con scuola media ed elementare. Decine di migliaia di Torinesi vi hanno già seguito, in questi 102 anni, il loro corso di studio.

In un ambiente signorile e sereno, educati al senso della responsabilità, della disciplina e dell'ordine i giovani reggono presso l'Istituto Maffei i corsi di Geometra e di Ragioniere, conseguendo a scelta i due diplomi che nel mondo attuale, orientato verso la tecnica e la pratica, aprono le porte alle carriere più interessanti ed utili.

Palestra ginnastica, biblioteche, laboratori di agraria, scienze, merceologia, tipografia, fisica, costruzioni sono gli strumenti moderatissimi di cui i Professori dell'Istituto Maffei si valgono per educare la personalità degli alunni.

La Segreteria della Scuola in piazza San Carlo 192, tel. 648.434 e 48.451, è a disposizione dei Signori Parenti per informazioni.

Fino [illegible] 6 ottobre a Torino Esposizioni un grande spettacolo per tutti:

15° SALONE [illegible] TECNICA MONTAGNA
2° SALONE

la tecnica al servizio dell'industria e dell'agricoltura, del turismo ■ degli sport alpini

I "mastodonti [illegible] tecnica" al lavor[illegible] - "tutto in plastica" per la vita moderna - elettrodomestici [illegible] l'automazione in casa" - gli ultimi ritrovati per la cine-fotografia - case prefabbricate - una gita fra le più belle località montane d'Italia - mostra delle truppe alpine - i più originali oggetti dell'artigianato alpino - invenzioni per rendere più facili la vita e il lavoro - I vostri [illegible] preferiti nelle più belle edizioni.

palestra di roccia e pista [illegible] neve artificiale [illegible] esibizione [illegible] alpini, guardie di finanza e [illegible] [illegible] sci -

...e, a concorso, tanti bei giocattoli per i vostri bambini

Per il pubblico dei [illegible]ni:
STASERA ore 21: serata «Un grande alpinista [illegible]» con proiezione di [illegible] e con la partecipazione [illegible] Coro CAI-UGET.
[illegible] [illegible] 21: cori e danze folkloristiche delle Valli di Lanzo.

biglietto d'ingresso unico

ORARIO { Feriale: 9,30 - 12,30 - 14,30 - 23,30 Festivo: 9 - 23,30

SPORT

I bianconeri stasera [redacted] Comunale, i granata in Inghilterra

Juventus e Torino: mercoledì di Coppa

Coppa delle Coppe: [redacted] gli assi del Liverpool

Heriberto deve decidere: Traspedini sarà in campo?

Compito più duro non poteva toccare [redacted] Juventus - Questo primo turno [redacted] due squadre che aspirano alla finale - La sicurezza di Shankly [redacted] le incertezze [redacted] Herrera

Sarebbe più difficile ed impegnativo non ci poteva [redacted] sera per la stagione internazionale «ufficiale» della Juventus, che sarà impegnata questa sera contro il Liverpool, [redacted] squadra vincitrice della Coppa d'Inghilterra, quella che lo scorso anno contrastò nella semifinale con estremo vigore, l'affermazione dell'Inter in Coppa Europa.

Pensiamo che basti riandare indietro con la memoria di qualche mese e ricordare le immagini riportateci dalle trasmissioni televisive per renderci conto del valore della squadra inglese, un complesso [redacted] uomini di prim'ordine, tutti o [redacted] chiamati a far parte, chi della nazionale scozzese, chi di quella inglese. Si tratta della partita di andata del primo turno della Coppa delle Coppe, un primo turno che, è bene sottolinearlo, presenta due squadre che hanno tutti i mezzi ed i diritti di puntare addirittura alla finale. La sorte ha voluto che le due squadre si affrontassero invece al primo turno, e che una sia eliminata. [redacted] lotta che si svilupperà fra i bianconeri e i «diavoli rossi» inglesi verrà fuori uno spettacolo senza dubbio eccezionale, degno [redacted] massima cornice di pubblico.

Problemi di formazione le due squadre li presentano in misura minima. La formazione inglese è già stata annunciata ufficialmente, confermando quella che era stata anticipata nei giorni scorsi. La Juventus invece presenta ancora una X, riguardante peraltro [redacted] ruolo di estrema importanza, quello di centravanti. Le critiche sul rendimento dell'attacco juventino [redacted], è inutile ricordare le perplessità destate dall'unica rete segnata in quattro partite di campionato per [redacted] si comprende facilmente come il problema della scelta del centravanti sia vivo e della massima importanza e responsabilità.

In predicato per la maglia numero nove sono naturalmente Bercellino II e Traspedini. L'ex-varesino, infortunatosi alla spalla oltre quindici giorni fa, è praticamente guarito. Si attende solo il benestare ufficiale del medico sociale, dott. Sgarbi, per rilanciare il giocatore in prima squadra e l'ultimo, il definitivo esame sulle condizioni del giocatore avverrà oggi, nelle primissime [redacted] del pomeriggio.

Traspedini, in questi giorni, con estrema buona volontà, ha continuato gli allenamenti ma certo non è stato in grado di tenere il ritmo dei compagni e presenta quindi l'incognita [redacted] tenuta, un fattore particolarmente importante per una partita che [redacted] preannuncia combattuta ad un ritmo estremamente elevato. Heriberto Herrera sarà quindi consigliato alla prudenza, e non rischiare Traspedini che potrebbe invece rientrare poi in tutta sicurezza domenica contro il Lanerossi Vicenza, confermando pertanto il più giovane dei fratelli Bercellino? L'allenatore [redacted] preso tempo, deve pensare con calma al problema, e intanto aspetta il parere del medico.

Altre incertezze la squadra juventina [redacted] ne presenta. In porta giocherà Anzolin e consueta sarà anche la coppia dei terzini, composta da Gori e Leoncini. Dove le [redacted] cambiano [redacted] causa dell'assenza di Castano è nella linea mediana, dove giocheranno Bercellino I (con [redacted] compito di controllare il centravanti), Salvadore, che verrà schierato invece come battitore libero, e Mazzia, laterale d'appoggio. La seconda novità porta il nome di Stacchini, valoroso bianconero da [redacted] anni, richiamato in prima squadra contro il Liverpool per sostituire l'infortunato Dell'Omodarme all'ala destra. Quindi [redacted] Bercellino II e Traspedini come centravanti, Cinesinho e Menichelli.

Gli inglesi mancheranno del terzino Lawler e del mediano Milne, ma mister Shankly non se ne preoccupa minimamente [redacted] annunciato che i sostituti sono certamente pari [redacted]. Questa sarà pertanto la formazione [redacted] «diavoli [redacted]» che vengono a Torino lanciatissimi dopo il 5 a 0 inflitto all'Everton sabato: Lawrence; Strong, Byrne; Smith, Yeats, Stevenson; Callaghan, Hunt, St. John, Arrowsmith, Thompson. Questi uomini saranno sicuramente in campo, ma è probabile che Shankly cerchi [redacted] confondere le [redacted] con improvvisi mutamenti di maglia all'ultimo minuto.

p. pat.

Tv in diretta (Piemonte escluso)

Yeats, [redacted] mediano inglese, [redacted] allenamento (Moisio)

JUVENTUS		LIVERPOOL
Anzolin	1	Lawrence
Gori	2	Strong
Leoncini	3	Byrne
Bercellino I	4	Smith
Salvadore	5	Yeats
Mazzia	6	Stevenson
Stacchini	7	Callaghan
Del Sol	8	Hunt
Traspedini (Bercellino II)	[redacted]	St. John
Cinesinho	10	Arrowsmith
Menichelli	11	Thompson

[redacted] (Federazione ungherese).

Stadio Comunale, inizio ore 21,30. La partita sarà trasmessa in ripresa diretta dalla tv in Eurovisione (escluso il Piemonte).

Coppa [redacted] Fiere: contro i [redacted] del campionato [redacted]

Il Torino a Leeds cerca [redacted] rilancio

Dopo la sequenza [redacted] pareggi nel nostro torneo, i granata vogliono [redacted] vittoria - Meroni quasi certamente non potrà giocare - Cereser, Pestrin [redacted] Schütz le novità di [redacted] - Arbitrerà il francese Kitabdjan

[redacted]

[redacted], mercoledì sera.

Dopo trentaquattro partite giocate [redacted] fila nella scorsa stagione in campionato e senza avere naturalmente un'assenza neppure nell'attuale torneo, Gigi Meroni sarà quasi certamente costretto a rinunciare al primo incontro [redacted] Coppa delle Fiere del Torino oggi a Leeds. L'estroso attaccante ha preso il suo malanno [redacted] ginocchio con filosofia: «Una volta o l'altra doveva capitarmi un incidente che mi costringesse a [redacted] fuori campo. Forse mi ha portato sfortuna tagliarmi [redacted] barba; certo che, qui in Inghilterra, meno si conciano certi tipi, i capelli alla Veronica Lake dei bei tempi e barba da poeti, eppure, nessuno dice niente e quasi quasi ... chio...».

Rocco è intervenuto con un urlo di protesta. Gigi ha lasciato capire che cercava di nascondere sotto una modesta battuta di spirito la delusione di [redacted] all'appuntamento del granata. Chi non scherza è tuttavia Rocco, il quale si trova a dover modificare ancora [redacted] squadra già mancante [redacted] pezzi importanti quali Ferrini e Moschino.

Ieri sera, mentre tuffavano la perfetta (o quasi) illuminazione dell'Elland Road Stadium, [redacted] tentato anche [redacted] un paio di osservazioni umoristiche: «Tutto bene con i fari; peccato, non avremo neppure la scusante della luce negli occhi [redacted] giocatori nel caso dovesse andar [redacted]. E [redacted] — ha aggiunto — ... visto le bachette degli allenatori tutta coperta di vetri? Sembrerò un fiore in serra e mi sentirò protetto dalla pioggia e [redacted] dal lancio [redacted] oggetti contundenti, [redacted] mai la birra calda se per traverso a qualche tifoso dei bianchi».

Pol però Rocco s'è fatto serio, il pensiero tornava a Meroni e al suo Torino scompaginato. Davvero la squadra è sfortunata. Avrebbe bisogno di un rilancio in [redacted] delle Fiere dopo i [redacted] consecutivi [redacted] campionato, pareggi che hanno [redacted] suscitato impressione, persino tra i giornalisti inglesi. L'Evening Post di Leeds ha tradotto pari pari i servizi di Stampa [redacted] di lunedì scorso [redacted] con [redacted] intervista [redacted] Rocco e [redacted] Don Revie, [redacted] disappunto dei tifosi [redacted] e persino l'accenno [redacted] tamburo [redacted] fedelissimi posto al centro dei popolari. Questa attenzione dedicata sotto mille forme al Torino dimostra che a Leeds la [redacted] e che [redacted] suscita molta curiosità.

Il Torino ed il Leeds sono due formazioni uguali per lo stile e per l'entusiasmo [redacted] suscitato [redacted] i rispettivi sostenitori. [redacted] grande avventura della Coppa delle Fiere che essa stanno per iniziare tra poche ore le pone al centro dell'attenzione degli sportivi. Nell'ordine di importanza [redacted] «Fiere» vengono, in quanto a tornei internazionali, dopo la Coppa [redacted] Campioni e quella dei vincitori di Coppa. Una recente proposta che va diffondendosi negli ambienti calcistici europei, quella di considerare in certo qual modo interdipendenti le tre manifestazioni promuovendo alla categoria maggiore i vincitori delle varie Coppe, ha aggiunto ultimamente un nuovo rilancio [redacted] il progetto potesse tradursi in realtà, chi si afferma in Coppa delle Coppe disputerebbe nella stagione successiva [redacted] Coppa dei Campioni, e i primi classificati [redacted] «Fiere» giocherebbero nella Coppa delle Coppe. Insomma, sarebbe come passare dalla serie C alla B e da questa [redacted] A.

Delfidea, apparsa giorni fa [redacted] Tuttosport a Torino, si è molto parlato in questi giorni. A Leeds essa incontrà naturalmente entusiasti e non disinteressati sostenitori, che vedono nuove fortune per la loro squadra.

Qui il tifo per [redacted] calcio raggiunge punte uguali a quelle del golf, sport molto diffuso data la vicinanza con la Scozia. [redacted] freddezza britannica [redacted] fosse così lontana dal calore entusiasta del Vesuvio, a Leeds potrebbe ripetersi quanto succede in questi giorni a Napoli. Anche [redacted] squadra bianca dello Yorkshire sta vivendo giornate trionfali, prima in classifica del campionato dopo [redacted] stata nella scorsa stagione a un soffio dal vincere il titolo e la Coppa d'Inghilterra. Anche questa squadra vive sullo slancio dei tifosi che l'hanno vista balzare dalla B ai primi posti della massima divisione.

[redacted] Torino, più esperto specie in campo internazionale, dovrebbe essere avvantaggiato dalla relativa tranquillità con cui affronta l'avvenimento, ma l'incidente a Meroni ha turbato [redacted] poco la comitiva. Il dott. Fiorio ancora stamane ha curato l'ala destra coi raggi infrarossi. Tuttavia è quasi certo che Meroni [redacted] verrà arrischiato in Inghilterra con il pericolo poi di non poterlo avere utilizzabile neppure a Firenze in campionato.

Oltre a tutto questo [redacted] non è ammessa alcuna sostituzione ed è questo un particolare del regolamento che occorrerebbe rivedere. In Italia in campionato si può cambiare il portiere; in Inghilterra un giocatore qualsiasi. Non sarebbe bene unificare le concessioni calendando [redacted] le agevolazioni di schieramento soprattutto negli incontri internazionali dal maggiore calore propagandistico oltre che dall'interesse basato su sentimenti di patriottismo? Oggi comunque nulla da fare. Undici soli calciatori per parte scenderanno sul terreno dell'Elland Road Stadium. Del Leeds è nota la difesa, che comprende [redacted] il portiere nazionale gallese Sprake e [redacted] centromediano-guizzatore Charlton, un lungone che ha segnato nella scorsa stagione [redacted] reti del centrattacco Peacock. In quanto all'attacco, Don Revie lo comunicherà solamente tra poche ore.

Nel Torino dovranno esordire, in campo internazionale Cereser (dopo il debutto in serie A a Ferrara), e per quanto riguarda la maglia granata indossata per la prima volta Pestrin e Schütz. La compagine, pur in una formazione incompleta, ferma al massimo. L'incontro è stasera sarà diretto dal francese Michel Kitabdjan, un [redacted] che [redacted] arbitrato [redacted] tra l'altro Italia-Galles a Firenze e un paio di stagioni or sono Juventus-Santos, una magnifica partita, ricordo, con molti goals segnati dalle due parti. Ha fatto il giocatore dilettante prima di darsi [redacted] carriera arbitrale. Ha fama di essere molto sicuro e fermo nelle decisioni. Promette di dirigere l'incontro [redacted] corretta serenità. Un bene per il Torino, che giocherà stasera in trasferta.

Paolo Bertoldi

Meroni (da sin.), [redacted] e Orlando: tre atleti che destano qualche preoccupazione

Il Milan oggi gioca a Tortona

MILANO, mercoledì [redacted].

Il Milan si è prestato volentieri a giocare in amichevole oggi a Tortona, per aderire alla iniziativa intrapresa dal Derthona a favore dell'erigenda cappella votiva in memoria di Fausto e Serse Coppi. Dai nomi dei massaggi convocati — Balzarini, Grosseti, Schnellinger, Pelagalli, Maldini, Santin, Mora, Angelillo, Amarildo, Ferrario, Rivera, Fortunato, Mantovani, Salvadore II e Sruia — è facile arguire che la squadra di Liedholm giocherà quasi al completo, abbinando gli scopi benefici a quelli preparatori.

Invece del consueto allenamento a due porte che a metà settimana impegna i giocatori a Milanello, si avrà un diversivo sotto forma di partita che servirà anche a fornire le indicazioni utili in vista della trasferta di Ferrara. Il tecnico svedese avrà difatti la possibilità di vedere all'opera Amarildo, rimasto domenica scorsa a riposo in conseguenza dell'infortunio subito a Brescia, mentre per Schnellinger, risultato il migliore in campo nella partita Svezia-Germania Occidentale, non dovrebbero esservi dubbi di sorta.

In quanto al confronto con la Spal la comitiva rossonera ha già fissato il suo programma di viaggio: alle ore dieci di sabato partenza in torpedone per Bologna, dove pernotterà, per trasferirsi a Ferrara domenica mattina.

Il Milan ha informato che da domani sono in vendita i biglietti per la partita interna contro il Napoli in calendario per il 16 ottobre. Il richiamo esercitato nell'attuale momento dell'undici partenopeo è confermato dai prezzi dei biglietti: 8000 lire i numerati centrali, 4000 i numerati laterali, 2500 i «parterre», 2100 i «distinti» e 1200 i «popolari».

Per ambientamento

Schermitori in Messico

Oggi, unitamente agli atleti prescelti dalle rispettive Federazioni interessate, partiranno in aereo per Città di Messico i quattro schermitori (oltre al dirigente, il c.t. Gustavo Marzi) inviati dal Coni per un breve soggiorno di prova e di controllo nella metropoli della terra messicana in vista delle prossime Olimpiadi del 1968.

A questo primo «test» si sottoporranno il torinese Nicola Granieri del locale Club Scherma, il napoletano Pasquale La Ragione, successore del sabaudino nel triennale titolo del fioretto, il fiorentino Maurizio Vaselli e il novese Gianluigi Saitti, i quali dopo un periodo d'acclimatazione dal 30 settembre al 13 ottobre in relazione soprattutto alla diversa altitudine, parteciperanno alle gare internazionali (14-17 ottobre) indette dal Comitato Olimpico messicano, per fare ritorno la settimana successiva a Roma, con i relativi accurati controlli medici.

Motivi di disponibilità hanno probabilmente indotto i dirigenti federali a scegliere soltanto dei fiorettisti (Granieri però si è pure distinto nella spada e La Ragione nella sciabola), che hanno fatto parte della rappresentativa azzurra ai «mondiali» di Parigi dello scorso luglio e — per quanto riguarda La Ragione e Saitti — anche alle recenti Universiadi, con risultati invero poco lusinghieri.

La comitiva italiana diretta a Città di Messico comprende ventitré atleti (delle specialità ginnastica, ciclismo, atletica leggera e scherma), otto tecnici, due medici e i dirigenti del Coni Saini e Fabjan.

c. f.

Parlano gli ex dirigenti, i giocatori, un assessore comunale

La difficile situazione della Trinese

Le opinioni [redacted] contrastanti, [redacted] la crisi esiste realmente ed è piuttosto grave - Come verrà risolta?

DAL NOSTRO INVIATO

Trino Vercellese, merc. sera.

«E' giorno feriale, qui lavorano tutti. Però guardi, vada al mulino, alla fabbrica di laterizi, al ristorante, e parli con i nostri dirigenti. Siamo in una situazione difficile ...». Al campo sportivo, dove la squadra dilettante vorrebbe continuare ...; non troppo pretese, c'è solo il custode, quello che dovrebbe mettere in ordine il campo, ma che finora non ha ricevuto da nessuno l'invito a farlo, poiché nessuno sa quando si giocherà la prima partita.

Trino è una cittadina con ... abitanti e, come ..., un gran numero di fabbriche piccole e medie che si affiancano alle tradizionali attività, in particolar modo dedicata all'agricoltura. Capitali ce ne sono quindi, ma è difficile convogliarli verso la società, che dopo l'ultimo campionato in serie D disputato nel '67-'68, ha vivacchiato sempre peggio fra i dilettanti rischiando di retrocedere ancora, di cadere in seconda divisione.

Cominciamo a parlare con i dirigenti dimissionari, o meglio gli ex dirigenti come ci è stato detto a chiamarli. Giovanni Arrigoni è proprietario di un ristorante, la «Bella Vercelli». Dimissionario un mese fa. Ci riassume in breve la storia della Trinese, al punto di Vincenzo Ferrarotti, una serie di fallimenti accompagnati ... tre ... fa per una grave ... e conclude con aria piuttosto sconsolata: «E' meglio che parli con Busto, il presidente, o con Rosso. Loro sapranno qualcosa, ma è una situazione balorda, mi creda». Il ragionier Rosso è quello del mulino. Lavora lui stesso a pochi metri dalle tarme che scendono in continuazione dalle mole che in alto, di fianco al silos, frantumano il grano e il granturco. Ci parla con molta circospezione, quasi con diffidenza misurando bene le parole: «Non le posso dir nulla per il futuro. Se vuole le spiego come [redacted] [redacted] tutte le cose la settimana scorsa. Il lunedì prima dell'inizio del campionato il presidente, geometra Busto, parla con i giocatori e riceve da essi la assicurazione che scenderanno in campo, purché il giorno stesso [redacted] partita o il giorno dopo vengano mantenute le varie situazioni finanziarie. Noi ci teniamo, per garanzia, indietro di qualche mensilità. Poi al sabato i giocatori hanno cambiato idea e non si giocò; tutto qui». Ci hanno parlato [redacted] un deficit di cinque milioni ma il rag. Rosso precisa: «La nostra non è una crisi finanziaria, tant'è vero che credo di risolverla con l'intervento della Lega Regionale». Questo intervento, lo scopriamo da un altro colloquio qualche minuto più tardi, potrebbe consistere nel liberare d'ufficio dal vincolo di tesseramento per il CSI i giocatori di una modesta squadra locale e farli passare in forza alla Trinese. In cui consistenza tecnica rimarrebbe peraltro ...

Cerchiamo altri dirigenti ma il geom. Giovanni Ferrarotti, il segretario, è in viaggio di nozze. Il geometra Busto è a Roma per espletare la sua attività come esponente del partito liberale. Ci dicono che il sindaco si interessa moltissimo alla situazione, ma a casa sua ci informano che è in ferie e [redacted] a Montecatini una quindicina di giorni.

Manca l'opinione dei giocatori per completare il mosaico. Nella fabbrica di bibite gassate troviamo Anselmo Rosso, titolare dello stabilimento [redacted] ex portiere, prima dei ragazzi della Juventus e poi della Trinese. Ha smesso lo scorso anno. Suo fratello, Giuseppe, ha tenuto duro, e per tutto lo scorso anno si è arrabattato a far andare avanti la squadra giocando e facendo al tempo stesso da allenatore. Giuseppe Rosso, o meglio il dott. Rosso, è funzionario di banca, lavora a Vercelli e è pertanto sarà a Trino soltanto verso [redacted] 19.

Mentre lo aspettiamo ci imbattiamo casualmente nell'assessore comunale ai lavori pubblici, Adriano De Maria. «Lei si interessa alla Trinese? — esordisce. — E' una situazione difficile. Si sono svegliati [redacted] [redacted] fa. Vengono in comune e dicono: noi rinunciamo alla società, ve la consegnamo. Abbiamo dovuto rifiutare perché non si improvvisa un nuovo consiglio. Il comune una volta dava un contributo di 1.400.000 lire, adesso ha dovuto ridurlo, per una disposizione del prefetto, a 800.000 lire, più 200 ai centri giovanili e 200 al Pedale trinese. Bisogna trovare degli altri dirigenti e so che c'erano dei contatti con il sig. Balocca, un piccolo industriale trinese, che adesso vive a Casale; però è facile scoraggiare i nuovi se si presenta una società che non esiste più».

Manca l'entusiasmo sostiene De Maria, e lo ribadisce Cavallari [redacted] dei giocatori «dissidenti». Parlano anche lui dei «soprusi» verso i giocatori; chiediamo delle cifre. «Sono quasi due anni che non ci danno niente». «Ma quanto vi debbono?». «Lei calcoli tremila lire la settimana per ogni giocatore; servono per rimborsare quel pomeriggio in cui non si lavora per allenarsi, le spese per farsi lavare la roba, la benzina alla domenica per quelli che prendono la macchina. Una somma sull'altra adesso siamo sopra il milione e mezzo, senza calcolare l'eventuale premio per i 19 punti fatti l'anno scorso. Che so, 1000 lire al punto, e farebbe una bella cifra in «più».

Infine arriva Rosso, un ragazzo appassionato e pronto, a nostro giudizio parlamento, a ricominciare tutto daccapo per la società. «Non è una crisi finanziaria dice mio cugino? Certo che se loro non calcolano i debiti verso i giocatori, quelli verso il ristorante di Arrigoni, e tutti gli altri diversi, e tengono conto soltanto di quelli verso le banche, la situazione appare molto meno grave. Son due anni che vendono giocatori e destinano il contributo comunale tutto per il rimborso alle banche locali. Incassi non ce ne sono; la gente entra in tribuna, poi dopo un po' arriva il segretario a raccogliere più o meno il prezzo del biglietto: 10.000 lire in totale quando va bene. Non ci son giocatori: degli otto o nove dell'anno scorso ne hanno venduto uno, [redacted] (600.000 [redacted]) al Borgosesia e due altri stanno per andarsene, Miglìavacca e Scrucci. Certo che ci [redacted] convocati, ma nessuno di noi si è mai sognato di dire che giocava; non si può fare una partita senza nemmeno un allenamento. Pensi la figuraccia, e poi la probabilità di farsi male: se i ragazzi rimangono a casa dal lavoro chi li paga? La crisi finanziaria c'è, glielo assicuro, poi ce n'è una organizzativa perché l'anno scorso andavamo in trasferta e lo facevo da allenatore, accompagnatore e massaggiatore: e supponendo di risolvere questa due, rimane una crisi tecnica. Dove li pesca i giocatori? [redacted] facciamo le cose tanto facili, la situazione è [redacted]. Domenica il calendario prevede Trinese-Serravalle.

g. v.

Il Napoli in ottobre giocherà in Canada

TORONTO, mercoledì sera.

Un organizzatore di sport canadese, Joe Peters, ha affermato oggi che il 31 ottobre prossimo la squadra argentina dell'Independiente, finalista insieme all'Inter della Coppa dei campioni, si incontrerà a Toronto con l'undici del Napoli.

Pronostici ippici (e la «tris»)

CORSA TRIS — E' la programma venerdì a Milano: Premio Bastioni (galoppo; lire 3.000.000, m. 1000): Tifaus (50 A. Marchetti), Le Brun (...) E. Camici), Screido (...) S. Fancera), Agua (...) B. Agriforai), Kasal (52 M. Massimi), Cartagena (...) A. Boitl), Esperitos (...) M. Andreucci), Granzo (...) A. Vincis), Fleur Sauvage (...) F. Jovine), Mendriela (...) V. Panici), Fergali (... A. Di Nardo), Klingsor (... C. Castaldi), Orasso (... G. Dettori), Tuffelle (... R. Valori), Presidio (... A. Verdicchio), Sparone (... P. Grilli), Canale (46 C. Forte). I tre «possibili»: Fergali (or. 11), Orasso (or. 13) e Cartagena (or. 8).

CORSE TOTIP — Sono in programma domenica.

X-X. PADOVA (Breda), Premio Elwood Medium (trotto; L. 6.500.000, m. 1800; 12 part.). Situazione sempre confusa fra i «tre anni» del trotto: sulla breve distanza potrebbero farsi ben valere Marypart (gr. X) e Orianna (gr. X).

1-2. NAPOLI (Agnano), Premio Oviedoli (trotto; L. 710 mila, m. 1800; 10 part.). Leoin (gr. 1) è favorito di questa corsa in cui potrebbe ben figurare Casciato (gr. 2).

2-1. BOLOGNA (Arcoveggio), Premio Saba (trotto; L. 420.000, m. 1700; 9 partenti). La posizione di partenza sembra favorire Montesano (gr. 2) nei confronti di Svizzera (gr. 1).

1-1. FIRENZE (Mulina), Premio Bastia (trotto; L. 500 mila, m. 1800; 9 partenti). Corsa molto aperta, con Nicolella (gr. 1) e Intrepido (gr. 1) in leggera preminenza.

2-1. MILANO (San Siro), Premio Cottian (galoppo; lire 110.000, m. 1600; 10 partenti). Scelta non facile: notiamo in particolare Caracalla (gr. 2) e Argelato (gr. 1).

X-1. ROMA (Capannelle), Premio Vantolese (galoppo; L. 410.000, m. 1000; 10 part.). Una leggera preferenza può andare a Togazzaro (gr. X) e Gallias (gr. 1).

OGGI CI VUOLE L'AUTOMATICO FRANCHI

l'arma del cacciatore moderno

garantita [redacted] un marchio di tradizionale superiorità

ANTICA FABBRICA D'ARMI - BRESCIA

FRANCHI

SPORT

Oggi a Vicenza per i neroazzurri un indicativo "recupero,,

L'Inter alla prova del fuoco

Il trainer è convinto che la squadra riscatterà Roma

Bedin, Jair o Landini lo "novità,, di Herrera

Il laterale e l'attaccante rientrano al posto di [illegible] e Canella - Lo stopper sostituirà Guarneri infortunato all'Olimpico - Nel Vicenza probabile l'impiego [illegible] Colaussig

Corso (a sinistra) e Mazzola giocano a Vicenza ed a loro sono affidate molte [illegible] speranze nerazzurre

DAL NOSTRO INVIATO

Vicenza, mercoledì sera.

L'Inter [illegible] la prova del fuoco. All'inizio del campionato parlare di partite importanti è forse decisivo potrebbe sembrare assurdo, ma dopo l'inaspettata sconfitta di Roma la situazione per i nerazzurri è veramente «interessante». La partita di oggi a Vicenza potrebbe essere indicativa sull'attuale stato di forma della squadra campione del mondo.

Però dire che la sconfitta di Roma [illegible] creato difficoltà psicologiche [illegible] interesserebbe sostenere il falso. Da due giorni siamo a Recoaro con la comitiva milanese e abbiamo incontrato ragazzi sorridenti, [illegible] allo scherzo, in breve, ragazzi [illegible] di poter immediatamente riprendere a collezionare punti per la classifica. Herrera così ha spiegato [illegible] di Roma [illegible] fronte [illegible] giallorossi: «Mancanza di concentrazione». [illegible] significa «concentrazione» [illegible] un calciatore lo abbiamo appreso in seguito significa volontà di vincere, vivere tutta la settimana per la partita della domenica. Seguendo il discorso di Herrera si dovrebbe pertanto dedurre che i nerazzurri sono caduti all'Olimpico per un cumulo di circostanze particolari. Forse l'euforia del successo della Coppa del Mondo, forse la facilità con cui certe vittorie sono state conseguite, forse un [illegible] giudizio sul valore dell'attuale formazione [illegible], forse anche un poco di stanchezza per il viaggio di andata e ritorno a Buenos Aires, il cambiamento di abitudini, i troppi impegni. Herrera sostiene è convinto che questo [illegible] facendo ormai parte del passato, destinato alla storia.

«L'Inter vera sarà quella di oggi a Vicenza». Così dice Herrera, e lo dice convinto. Tanta euforia è anche dovuta alle franche spiegazioni [illegible] fra i «responsabili» [illegible] goals buscati a Roma, e dalla [illegible]zione come tutti i giocatori siano [illegible] condizioni fisiche e [illegible] forma se si escludo Guarneri, che probabilmente oggi non giocherà. Nell'[illegible]mento di ieri [illegible] si è notata una [illegible] decisione e voler far bene. Hanno giocato con molta velocità e con tanto impegno anche Bedin e Jair, i due assenti nella gara romana, ed entrambi saranno in formazione oggi contro i biancorossi vicentini. Bedin [illegible] dare dinamismo all'azione [illegible] centrocampo, mentre è chiaro che Jair porta all'attacco [illegible] nota di freschezza. Gli escluti [illegible] saranno Malatrasi o [illegible] nella (sempre rispetto alla [illegible] di domenica), ma i due [illegible] sembrano impressionati dal ruolo di riserve e cui li relega nuovamente il trainer. Evidentemente [illegible] abituati.

Un'Inter quasi al completo [illegible] quindi una [illegible] tà a chiudere subito le polemiche sorte dopo l'insuccesso [illegible] dell'Olimpico. D'altro canto altro prevedere che oggi i nerazzurri si butteranno nella lotta con tutte le forze di cui sono capaci. A Vicenza non sarà facile passeggiare. La squadra veneta allenata da Campatelli ha avuto un in[illegible] addirittura folgorante, o [illegible] tre gare disputate vanta cinque punti [illegible] classifica, il morale alle stelle e molto temperamento.

Helenio Herrera ha detto tutto questo ai suoi ragazzi nei numerosi colloqui privati avuti in questi giorni a Recoaro. Ha spiegato le cause di chi a Roma aveva forse sbagliato, ha accettato la discussione con lo scopo preciso di ridare al complesso la «carica psicologica» [illegible] portato a [illegible] alti traguardi. Della prova di Roma non si parla più, [illegible] interessa il Vicenza, anche se la polemica, sul primo goal buscato in quello strano modo (un malinteso fra Facchetti e Sarti) [illegible] lasciato qualche strascico.

L'ultima novità di stamane è [illegible] probabile indisponibilità di Guarneri. Il giocatore aveva sofferto a Roma un leggero dolore al ginocchio destro, ma aveva partecipato all'allenamento di ieri dimostrando [illegible] d'es[illegible] a posto. In [illegible] giunto [illegible] Milano il medico sociale dott. Quarenghi, il quale, dopo un'accurata visita, ha [illegible] questa diagnosi: contusione articolare con [illegible] ginocchio destro. Il dott. Quarenghi ha sconsigliato l'utilizzazione del centromediano Guarneri e Herrera dovrà giocoforza mettere in squadra [illegible] Landini, [illegible] negli scorsi anni ha già giocato in prima squadra. Landini ha le stesse caratteristiche tecniche di Guarneri, anche se logicamente non ne ha l'esperienza.

Detto dell'Inter, dell'euforia che circonda i giocatori, che hanno ormai smaltito la depressione dovuta all'inaspettata sconfitta di Roma, conviene parlare [illegible] po' di questo Vicenza, che pare [illegible] attraversando [illegible] periodo di forma eccezionale. Tre gare, cinque punti, tanti goals fatti, pochissimi subiti. Forse mai nella storia della squadra veneta [illegible] giunti a tanto. La gente di fede bian[illegible] si chiede [illegible] in [illegible]ora capaci continuare [illegible] questo ritmo, conquistando proprio oggi forse il [illegible] so più ambito. «Sarebbe l'Inter» rimane l'aspirazione di tutti, perchè l'Inter è senza dubbio il complesso italiano più forte dal [illegible] Ma [illegible] dell'ideale [illegible] realtà il [illegible] è certamente lungo...

La squadra, sotto la guida di Campatelli, è in ritiro ad Asolo, è proprio da [illegible] stamane [illegible] giunte notizie interessanti: calcolano molto possibilità di poter utilizzare anche Colaussig, infortunatosi al naso durante la gara di domenica contro la Spal. I primi responsi medici consigliavano la prudenza, qualcuno aveva addirittura parlato di frattura del setto [illegible] ma proprio [illegible] sera i sanitari hanno ridimensionato l'infortunio, [illegible] Campatelli spera di poter [illegible] disporre del giovane attaccante, che della squadra — assieme al [illegible]re valido Vitiello — è uno degli elementi più in vista. Con Colaussig si avrebbe la conferma dello schieramento di queste giornate [illegible] dal torneo.

Giulio Accatino

VICENZA: Reginato; Volpato, Savoini; Tibaldi, Fini, Carantini; Maculi, Colaussig (Fontana), Vitiello, De Marco, Marzocchi.

INTER: Sarti; Burgnich, Facchetti; Bedin, Landini, Picchi; Jair, Mazzola, Domenghini, Suarez, Corso.

Arbitro: Bernardis.

Si disputerà giovedì 7 ottobre

La «corsa di Coppi»

Ricognizione sul [illegible] in compagnia di Nino Defilippis

DAL NOSTRO INVIATO

Castellania, mercoledì sera.

Nino Defilippis ha iniziato da un [illegible] la corsa ciclistica. È diventato un tranquillo padre di famiglia (prossimo ad essere bis-padre, perchè la signora Orsola attende, per febbraio, la sorellina o il fratellino di Roberto). La sua vita quotidiana è assorbita dall'attività industriale come co-titolare di una fabbrica di proiettori per auto. Nino però si concede volentieri qualche «incursione» nel mondo del ciclismo e, diciamo la verità, lo si vuole volentieri: era un corridore simpatico ed oggi, forse, la carica di simpatia è ancor più accentuata, [illegible] Defilippis parla di se stesso con maggior serenità, con una sincerità ed un equilibrio che non poteva avere quando soffriva in bicicletta.

«Come cambiano le cose — dice — quando si smette di correre... Un esempio? Quando correvamo entravamo, non posso dire che io e [illegible] Nencini fossimo in rapporti troppo buoni. Adesso siamo diventati amici[illegible], la nostra moglie si frequentano, noi andiamo a caccia insieme, abbiamo girato un [illegible] tanto per non lasciarci troppo in fretta — una squadra di calcio che comprende anche Agosti, Malo ed altri ex corridori, [illegible] domenica andiamo ad esibirci in gruppetto e in gente si segna con simpatia».

«Ed in bicicletta, non ci sei più andato?».

«Ho provato qualche mese fa. Mi sono trovato dietro ad un drappello di dilettanti in allenamento e mi è [illegible] impulso per non farmi [illegible]. Ci sono riuscito, ma sono rientrato a Torino che non volevo nemmeno più [illegible] Mole Antonelliana. Ho mollato la bicicletta in un bar ed ho telefonato a mia moglie che mi venisse a prendere in macchina».

«Con tutto ciò — ha continuato Nino — un mese particolare per un ritorno alle corse lo avevo fatto lo stesso. Esaminando la situazione mi convincevo che molti[illegible] anche più anziani di me erano ancora sulla breccia e vincevano ancora, mi sono detto che con tre mesi di allenamento in Riviera forse avrei potuto gareggiare per un'altra stagione. Poi gli affari e la nascita del secondo figlio mi hanno fatto rinunciare al proposito».

Questo ed altri discorsi si svolgevano ieri, sul trapunto da Torino a Castellania, [illegible] tra Nino Defilippis, invitato da Giacarta, «stagionava» il nuovissimo ed originale percorso della «corsa di Coppi» in programma per giovedì 7 ottobre. Giacarta, per ragioni [illegible] climatiche, ha dedicato tutta la sua più appassionata cura all'organizzazione di quella che è diventata l'unica corsa veramente pianificata del calendario professionistico. Delle sue fatiche è uscito un tracciato interessante, sia per l'impegno a cui obbligherà i corridori, sia per la prospettiva panoramica che esso offre al suiveur. La Torino-Castellania infatti, dopo aver abbandonato la Torino-Chieri-Asti al bivio per San Damiano, raggiunge Alba e si inoltra sui pittoreschi saliscendi delle Langhe: Borgomale, i 557 metri di Castino, Vesime, Monastero Bormida, da cui si scende su Acqui. Poi si risprende a salire, con [illegible] Cremolino, i colli Novesi, la discesa su Tortona, il terminestatto finale sulle carrozze perdici delle Langhe, fino al traguardo di Castellania, in vista del piccolo Campidoglio in cui riposano le spoglie mortali del Campionissimo e di suo fratello Serse.

Un percorso senza grosse salite, ma impegnativo e istruttivo a sufficienza per gareggiatori, sempre che i corridori non si distraggano a guardare il panorama — e non sarebbero forse... —, una bellezza rivelata ad una ricognizione ristretta ai migliori.

Questa è anche il parere di Defilippis. Il «Dik» — perdonatecelo, se lo chiamiamo ancora affettuosamente così — ha un aspetto di rimpianto: «Peccato che io sia ormai un ex — dice — perchè questo era un percorso adatto ai miei mezzi. Se questa corsa fosse nata prima, e se io mi fossi ritirato dopo, avrei potuto teorizzare il mio amore «filtro d'oro di uno «gara dedi[illegible] a Coppi».

«Il tracciato — continua Defilippis — [illegible] ricorda quello della Freccia Vallone. Pochissimo pianura, continui saliscendi, [illegible] corso, un terreno favorevole quindi alle fughe con grande possibilità [illegible] recupero. Il mio favorito, anche se dovrà guardarsi da Motta, è Zilioli. Ilario corre raddoppiamente una ultima a l'occasione migliore è questa, tanto più che proprio a Castellania l'anno scorso si fece battere in modo discusso da Dancelli. Il bresciano invece potrebbe trovarsi in difficoltà su questo terminestatto finale. Domenico vedere lo case, [illegible] ricordi della vittoria in una stagione vecchia mia. Ho vinto sedici corse nel '38, Bancelli con i suoi undici eguagliò di quell'anno [illegible] superò il tempo materiale per raggiungermi».

Defilippis seguirà [illegible] «corsa di Coppi» giovedì prossimo. Un suo amico intimo, [illegible] fotografo torinese, è riuscito ad «ingaggiarlo» come aiutante a Nizza, con una punta di nostalgia andrà a guardare gli altri pedalare. Chi saranno quegli altri è ancora presto per dirlo. Giacotto si attende una nutrita partecipazione nazionale ed anche una rappresentanza straniera. Ad ogni modo le varie squadre decideranno. Ieri il Giro del Lazio di domani ed il Giro dell'Emilia di lunedì.

Gianni Pignata

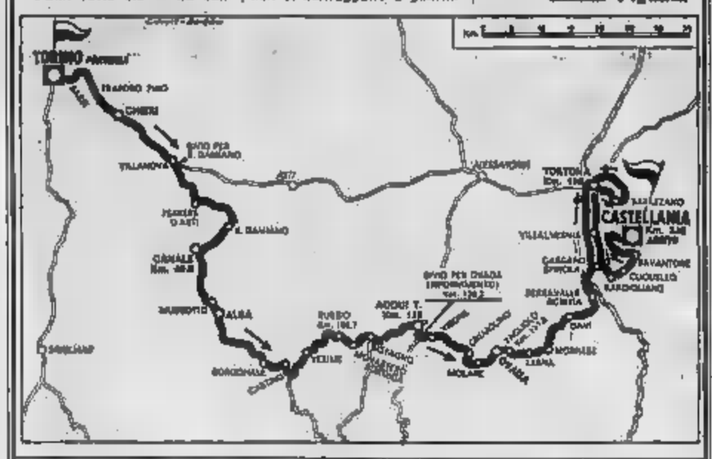

Oltre 1300 km da Palermo a Formia

Vespisti di otto nazioni al «Giro dei Tre Mari»

Oltre cinquanta concorrenti in rappresentanza [illegible] otto nazioni daranno prossimamente il via da Palermo per partecipare al XII Giro Vespistico dei Tre Mari che si concluderà il 5 ottobre a Formia. L'interessante competizione motociclistica, organizzata dal Vespa Club d'Italia, si svolgerà su un percorso di 1370 chilometri suddiviso in otto tappe e vara valevole per il campionato europeo di regolarità vespistica del 1965.

Data l'importanza della manifestazione, le nazioni partecipanti hanno inviato i loro migliori specialisti delle singolarità, selezionati attraverso una serie d'impegnative prove. Come hanno ampiamente dimostrato le precedenti edizioni, il Giro Vespistico dei Tre Mari è una competizione che richiede indubbiamente esperienza di guida e perfetta dimestichezza con il cronometro, l'percorrere 1370 km. in quattro giorni rispettando la media di 45 km. all'ora senza sbagliare in penalità o quattrocento abbandoni diretti.

I concorrenti saranno classificati individualmente tra le seguenti nazioni: Belgio 3, Austria 5, Germania 2, Svizzera 7, Spagna 3, Francia 7, San Marino 4, Italia 20.

I concorrenti dopo il trasferimento da Palermo a Sciacca precederanno il via per la prima prova di 118 km. che li porterà sino al traguardo di Caltanissetta. Nello stesso giorno percorreranno la Caltanissetta-Catania una seconda tratta di 120 km. Successivamente si disputerà la terza tappa, Acireale-Reggio Calabria km. 41, quindi la Reggio Calabria-Cosenza di 216 km., la Cosenza-Potenza di 328 km., la Potenza-Foggia di 203 km., la Foggia-Campobasso di 120 km., e l'ottava ed ultima tappa Campobasso-Formia di 162 km.

ISTITUTO TECNICO INDUSTRIALE PARIFICATO
• PERITI INDUSTRIALI •
SCUOLA TECNICA INDUSTRIALE PARIFICATA
Sez. Radiomontatori (biennale)
I titoli di studio conseguiti presso l'ISTITUTO hanno lo stesso valore di quelli della Scuole [illegible]
Sez. Diurna e Serale - [illegible]
ISTITUTO SANT'OTTAVIO - Via Sant'Ottavio 42 - Tel. [illegible]
Train: 1, 3, 4, 5, 7, 9, 11, 15, 16, 18, 32 - a 200 mt. [illegible] Mole Antonelliana

Un rimedio moderno per il supplizio [illegible] della rasatura quotidiana

Gli antichi romani non avevano certamente i nostri mezzi per sbarbarsi e la rasatura quotidiana doveva essere un piccolo allenamento al supplizio. La crema da barba era costituita da gli balsamici che ammorbidivano un po' la [illegible]ide, avevano dei rasoi approssimativi costituiti da lame ditate ben battute ricavate [illegible] pietrici e dalle [illegible] lamette, e, dulcis in fundo il dopobarba era costituito da pietra pomice levigata che veniva passata sul viso!

Ma anche oggi, pur con tutti gli immensi progressi, [illegible] natura è pur sempre un piccolo trauma per la pelle perchè provoca abrasioni, irritazioni a rasatori.

Ma per fortuna c'è [illegible] rimedio sicuro: Aqua Velva Ice Blue Williams, il dopobarba in grado di risolvere in modo definitivo tutti i problemi della irritata della rasatura.

Con Aqua Velva Ice Blue anche gli uomini dall'epidermide delicata (e questi sono [illegible] uno) [illegible] devono più rinunciare a radersi a fondo ma potranno, anzi occorre, radersi una seconda volta nella stessa giornata e il loro viso rimarrà fresco, attraente, virile: e quello che era il primo problema del mattino diventerà il primo piacere d'ogni giorno.

L'Aqua Velva Ice Blue Williams è ora in vendita anche nel flacone da L. 330, che consentirà a tutti di provare [illegible] poca spesa le eccezionali proprietà [illegible] dopobarba più [illegible] dato nel mondo.

Domani si [illegible] il Giro del Lazio

Altro duello Dancelli-Zilioli?

La gara è valida quale ultima prova del campionato italiano a squadre

Dal nostro inviato [illegible]

Roma, mercoledì sera.

Gli chilometri di settecento lungo i quali s'incontra la salita ripida ma breve del Prataro e si attraversa cinque volte l'abitato di Marino, dove è giusto la stazione finale dell'arrivo. Questo il menu del tracciato del XXIV Giro ciclistico del Lazio, valido come terza ed ultima prova del campionato italiano a squadre per i professionisti, che [illegible] correrà domani. Un percorso [illegible]ortunatamente non massacrante, che offre le maggiori [illegible] chances di passisti, non rinunciando [illegible] famigliarità una vittoria per distacco conquistata sulle rampe del Prataro.

Quindi una soluzione dei migliori: sono in molti ad aspettarsi il primo acuto della corsa, ma [illegible] difficile che [illegible] possa [illegible] parecchi. E numerosi sono già i pronostici che per la più [illegible] vedono favoriti il giovane Passuello e il redivivo Mealli[illegible] si sarebbe stranamente [illegible] Giuseppe Motta, per non parlare di Balmamion che pure potrebbe sempre sferrare [illegible] suo attacco. Ma il gruppo dei favoriti è vasto e la sorpresa possibile; non sarebbe la prima volta che si vincitori sulla [illegible] dei pronostici [illegible] schiera degli «outsiders».

La [illegible] e la Molteni che sono alla pari nella classifica a squadre per il trionfo hanno iscritto rispettivamente 13 e [illegible] uomini. Tenteranno di risolvere la gara cliccare a propria favore: la prima [illegible] sul maggior numero di partecipanti, in grado di classificarsi ai primi posti; la seconda giocando tutto o quasi sulle carte Motta e Dancelli. Ma i corridori della Binachi, della Salvarani, della Molteni, della Sanson, della Filotex e della Legnano che hanno partecipato in questa ultima [illegible] la propria iscrizione, complicando il lotto dei favoriti, non staranno a guardare. La stagione sta volgendo al termine e tutti i migliori vorranno un successo che possa ripagarli [illegible] fatiche di questo [illegible] anno.

Il tema centrale della corsa [illegible] domani sarà tuttavia la lotta tra i gialli di Ercole Baldini e i ragazzi della Molteni. Se Motta dovesse riuscire a staccarsi sul Prataro allora tutta apparirà facile: sarà Dancelli a controllare la corsa facendo il passo del gruppo. Difficile riuscirà per chiunque interrompere il gioco della coppia. Viceversa, sarà arduo più probabile, se il gruppo riuscirà ricongiungere la situazione finale della Molteni sarà affidata a [illegible] e Motta sarà la sua spalla.

Dall'altra parte Passuello dovrebbe finalmente entrare nel «grande» gioco; ma riandato ai passati dei tecnici ha ragione Binda: il giovane atleta della Ignis è un formidabile atleta dotato di temperamento e di classe, manchevole avrebbe avuto bisogno di spaziare ancora su anni tra i dilettanti. Gli manca la grinta, dicono. L'autorità che per contro caratterizza i suoi grandi rivali. Cioè [illegible] arriva a Mandriano, che un anno intero di riposo ha completamente rigenerato e a Zilioli. E qui il pronostico futuro di ingarbugliarsi, perchè [illegible] piemontese [illegible] dimostrato a Padova di essere in eccellenti condizioni e alle partenze sarà di diritto nella rosa dei favoriti.

l. s.

Michele Dancelli è uno dei favoriti nel Giro del Lazio

Morte dei coniugi Milano e mancata sorellina

Anna Boggio

Ne dà il doloroso annuncio a tutti coloro che la conobbero e l'amarono, la sorella Matilde che condivise con lei gioie e pene di tutta la sua vita. I funerali avranno luogo oggi alle 16,15 partendo da via Petrarca 18. Non fiori ma beneficenza. La presente serve di partecipazione e ringraziamento.

— Torino, 28 settembre 1965.

Le cugine Lidia e Iole Boggio, cugini Egidio Boggio Cordero di Marcelli Virgo e rispettive famiglie sono fraternamente stretti al dolore della cara Matilde per la perdita della adorata

Annetta

— Torino, 28 settembre 1965.

Partecipano al lutto della Sig.na Matilde Boggio, già Dirigente della S.S.A. Cinzano, per la perdita della amatissima sorella

Anna Boggio

Enrico Marone Cinzano
Alberto Marone Cinzano
Piero Gere
Piero Bonzolo
Vittorio Morone
Luigi Accorsini
Carlo Balbo di Vinadio
Bianca Barbero
Pietro Bottiglieri
Michele Carugati
Cesare Cagnasso
Nino Sibil
Giancarlo Pacchini
Sandro Grandinetti
Michelangelo Lagattullo
Franco Lanfranchi
Carlo Magnani
Armando Micol
Luigi Ricagni
Lucio Parrinello
Camillo Peluso
Alessandro Ferraro
Guido Sala
Vincenzo Tentini.

— Torino, 28 settembre 1965.

Partecipano al dolore della Sig.na Matilde Boggio:

Federico Accorsi
Paola Armellini
Angelo Ambrogio
Piero Bassoli
Dario Bellora
Giuseppina Bogliano
Franco Chiazzio
Pietro Coreglia
Virgilio e Maria Cassola
Maurizio Dell'Acqua
Alfonso Ferraro
Marisa Grossa
Ada Lillrode
G. Battista Locatelli
Alfredo Marsucci
Ernesta e M. Antonietta Marengo
Franca Massa
Mirella Occhiena
Mario Parussa
Giovanni Ribaldi
Renato e Wanda Robiano
Mario Rocchetti
Aida e Camillo Rocca
Enzo Severini
Rina Sobrero
Attilio Spalazzi
Bartolomeo Tagliano
Bernardo Tagliano
Liliana Tosetti
M. Teresa Vanzetti
Edoardo Vivano.

Maria ed Edoardo Massazza si uniscono al dolore della signorina Boggio per la scomparsa della sorella.

Roberto Tentoli profondamente addolorato per la scomparsa della carissima signorina

Anna Boggio

dice per tutti anni con completa dedizione condivise il suo lavoro, partecipa con la famiglia al grande dolore della sorella.

— Torino, 28 settembre 1965.

Dopo lunghe sofferenze cristianamente sopportate ha reso la Sua anima a Dio

Adele Coggiola in Durando

Prostrati dal dolore ne danno il triste annuncio il marito Francesco, i figli Mina, Carolina, Virgilio con la moglie Adelina Coggiola e famiglia, Rosanna col marito Giovanni Salerno e famiglia, il fratello, la cognata, nipoti e parenti tutti. Un particolare ringraziamento al Dott. Basilo Chiono ed alla Signora Angela Brizio per l'affettuosa assistenza prestata alla cara Estinta. I funerali avranno luogo in Moncalieri il giorno 29 alle ore 14,30 partendo dall'abitazione dell'Estinta, indi la cara Salma proseguirà per Cafasso dove sarà tumulata nella tomba di famiglia.

— Moncalieri, 28 settembre 1965.

Carlo e Giuseppina Pisani si associano al dolore della famiglia Durando.

I Dipendenti della Ditta Durando Francesco annunciano con dolore il decesso della Signora

Adele Durando

moglie del titolare.

— Moncalieri, 29 settembre 1965.

Annunciano la dipartita del

DOTT. CAV.

Ludovico Bergesio

Farmacista

la figlia Vittorina e Marta con le famiglie e tutti i parenti. La Santa messa benedetta nel Cimitero di Racconigi dove giungerà alle ore 10,30 di giovedì 30 c. m. si dispensa dalle visite.

— Diano Marina, 29 settembre 1965.

Partecipano al dolore di Vittorina e Marta per la morte del

Dott. Ludovico Bergesio

gli amici:

Ciampagna e Paola Bruna
Aldo e Nini Calvo
Vittorio e Val Giampolino
Giorgio e Mirella Imperiali
Rina e Alba Magliano
Rita e Edda Mercalli
Carlo e Laura Mercalli Lamberti
Cino e Luciana Ramella
Segolino e Vanna Re
Carlo e Carlotta Rapis
Carlo e Laura Rizzo
Fabio e Lidia Vitali.

— Diano Marina, 29 settembre 1965.

E' mancato ai suoi cari

Caterina Vernetti ved. Carosio

Con profondo dolore ne annunciano: la figlia Renata col marito Giacomo Ezio, il figlio Ugo, la cognata Domenica Carosio, parenti tutti. I funerali avranno luogo in Sant'Anna mercoledì 29 alle ore 14 indi la cara salma proseguirà per Torino. Arrivo previsto per le ore 16,30.

— Torino, 27 settembre 1965.

Cristianamente come visse è mancato

Piero Folchi

Ufficiale Giudiziario di Susa

Ne danno il doloroso annuncio la moglie Iside Tosin, la figlia Edda con il marito Costanzo Richaire, i nipotini adorati, i Suoceri e Parenti tutti. La presente serve di partecipazione e ringraziamento. Funerali oggi alle ore 16 partendo dall'abitazione in via Dupré 24 in Torino. Si ringraziano quanti interverranno.

— Torino, 28 settembre 1965.

I Dipendenti della ditta «Marmo e di Carlo e Franco Gilbodi e C.» si associano al dolore dei titolari per la perdita della mamma

Giovanna Cribaudi nata Bosia

— Marene di Piave, 28 - 9 - 1965.

Nel secondo mesiversario anniversario della scomparsa del

Dott. Dario Morelli

la moglie e la figlia ne rinnovano la dolorosa figura e l'immenso bontà del suo cuore generoso. S. Messe martedì 2 ottobre ore 12 Chiesa S. Cristina Torino lunedì 4 ottobre ore 11 Parrocchia Madonna Degli Angeli Villafranca Piemonte.

— Torino, 29 settembre 1965.

1964 1965

Triduo anniversario piamente

Cav. Giuseppe Bossotto

Vive nel cuore dei suoi cari, con infinito rimpianto, ed immutato dolore. Santa Messa giovedì 30 settembre, ore 9, Parrocchia Domenico Savio (via Pallatio 37).

— Torino, 29 settembre 1965.

1963 1965

Oreste Cilotti

E' mancato con immenso rimpianto di tutti e rimpianto da tutti i suoi cari. Le sorelle Maria e Rosetta Cilotti, i nipoti e parenti tutti. Un particolare ringraziamento al Dott. Giorgio Chiono ed alla Signora Angela Brizio per l'affettuosa assistenza prestata alla cara Estinta. I funerali avranno luogo mercoledì 29 alle ore 16. Partenza dall'abitazione.

— Cavour, 28 settembre 1965.

Il Sindaco della Città di Moncalieri, l'Amministrazione Comunale, il Pretore ed i Funzionari della Pretura, gli Avvocati ed i Procuratori del Mandamento, gli Amici tutti partecipano al grande dolore della Famiglia per la scomparsa del giudice

Dott. Giuseppe Paone

già Pretore di Moncalieri

avvenuta in tragica incidentale il 28 settembre 1965, lasciandoci in eredità quella morale, il profondo ed umano senso di giustizia, lo spirito di comprensione e di bontà che guidò la sua opera di magistrato, lasciando di sè ricordo imperituro. Il 1° ottobre, alle ore 9, nella Chiesa di Santa Maria della Scala in Moncalieri si svolgerà un rito funebre di suffragio.

— Moncalieri, 29 settembre 1965.

I Colleghi e i Consiglieri dell'Ufficio Istruttorio del Tribunale di Roma profondamente commossi partecipano fraternamente al lutto per la tragica e immatura scomparsa del

Giudice Giuseppe P[illegible]

— Roma, 29 settembre 1965.

Partecipano commossi al lutto dei famigliari per la dolorosa scomparsa dell'indimenticabile

Dott. Giuseppe Paone

la famiglia:

Francesco Venturino
Umberto Venturino
Lina Venturino
Fulvio Venturino
Italo Venturino
Rachele Casagno
Silvia Ghiliardi

gli amici: Riva, Verry, Belier.

— Torino, 28 settembre 1965.

Ogni è intesa nella quiete eterna l'anima buona e pura del

Geom. Giuseppe Morello

Ispettore della Società L'Italia

Ne danno con animo straziato il doloroso annuncio la moglie Maria Penna, i figli Concetta, Caterina e Beniamino Camillo con le rispettive famiglie e i parenti tutti. I funerali seguiranno in Sacchia giovedì 30 settembre, alle ore 9,30.

— Sacchia, 28 settembre 1965.

Antonio Cotena partecipa addolorato al lutto della famiglia Morello.

— Ivrea, 28 settembre 1965.

Prendono parte al dolore di Camillo per la morte del padre

Geom. Giuseppe Morello

gli amici:

Piero Adolino
Gianni Aretta
Giacomo Bertone
Luisa Bottini
Elio Bigliori
Gino Boniperti
Gianpiero Bonipersi
Franco Capellaro
Arnaldo Francia
Giuseppe Gallo
Enrico Gazzoli
Piercarlo Girotto
Piero Malfatteiti
Elio Magliano
Franco Molinaro
Leonardo Monetti
Aldo Patrizzi
Felice Pennestile
Mario Perazzi
Alberto Valenti
e le rispettive famiglie.

— Torino, 28 settembre 1965.

Rigonio Peyroni piange con parte al grande dolore di Camillo.

Improvvisamente e mancato all'affetto dei suoi cari la

N. D. [illegible]

ved. Mannone

Addolorati ne danno il triste annuncio la figlia Sara, il figlio Giuseppe unitamente alla moglie Genoveva, e l'affezionatissima nipotina Alessandra. Il funerale, partito, successivamente, partirà tutti. Funerali il giorno 30 c. m., ore 10,30 partendo dall'abitazione dell'estinto c. Dora degli Abruzzi 54. La presente quale partecipazione e ringraziamento.

— Torino, 28 settembre 1965.

La famiglia del cav. dott. Marco Motta si unisce al dolore per la perdita della cara signora

Tanina

— Torino, 28 settembre 1965.

Gli amici Mario e Lidia Lana, Maria e Giovanna Bocca, Ugo La Covia si associano al dolore del dott. Giuseppe Mannone per la scomparsa della

Mamma

— Torino, 28 settembre 1965.

Ida e Giacomo Orlando, Caterina e Augusto Pahaus, Carla e Corrado Madaro partecipano al dolore di Beppe e Sara per la morte della mamma signora

Castana Alessi ved. Mannone

— Torino, 29 settembre 1965.

Partecipano affettuosamente al dolore di Sara per la scomparsa della cara Mamma

N. D. Castana Alessi ved. Mannone

le amiche e colleghe Amalia, Anacleto, Apostolo, Aprà, Bertinetti, Borello, Brusatore, Burzino, Camusri, Cardone, Castagno, Carla, Dellapiane, Eva, Fiore, Galletti, Ghilardi, Giada, Giovanda, Godino, Guerrino, Lanfranchi, Linteani, Magni, Marchi, Michela, Pulvirenti, Ramellini, Pedrenzini, Picatelli, Prato, Pulignano, Reale, Rizzi, Simonetti, Valeria, Valentino, Zoppegni.

— Torino, 29 settembre 1965.

Colleghe e Colleghi Ufficio Assicurazioni Roma partecipano vivamente al dolore della signorina Sara Mannone per la morte della Mamma

N. [illegible] Castana Alessi ved. [illegible]

— Torino, 29 settembre 1965.

Il Consigliere delegato e i Dirigenti della S.p.A. Messaggerie Italiane di giornali, riviste e libri partecipano vivamente al lutto del dr. Filippo Santoni da Sio per la morte del padre

Fernando Santoni da Sio

— Milano, 28 settembre 1965.

Gli Amici, il Personale, i Collaboratori della Casa editrice Einaudi prendono parte al dolore di Filippo Santoni da Sio per la scomparsa del padre

Fernando [illegible] de [illegible]

— Torino, 28 settembre 1965.

Giulio Einaudi partecipa commosso al lutto di Filippo Santoni de Sio e dei famigliari per la perdita del padre

Fernando Santoni de Sio

— Torino, 28 settembre 1965.

In Sanremo è improvvisamente mancato

Giacomo Bertolina

Lo piangono la moglie, i figli ed i parenti tutti. I funerali seguiranno mercoledì 29 corr. alle ore 14,30 partendo dall'abitazione in via Dupré 24 in Torino. Si ringraziano quanti interverranno.

— Sanremo, 28 settembre 1965.

Beppe e Lidia Giacosa partecipano al dolore dell'amico Giovanni per la perdita del papà

Giacomo Bertolina

— Torino, 29 settembre 1965.

Improvvisamente è mancato ai suoi cari

Guido Vitali

Lo piangono la moglie Silvia Gallo Nuara, i figli Enrica e Emilio, il fratello Dante, la sorella Erica, i cognati Giuseppe e Renato Dalla Mura con le famiglie, Domenico Delmastro e famiglia, parenti tutti. Funerali giovedì 30 corrente ore 16,15 da v. Giacomo Dina 58/37. La presente a partecipazione e ringraziamento.

— Torino, 28 settembre 1965.

Mancava ai suoi cari

Carlo Lavarino

Ausiliare FIAT

L'annunciano moglie, figlie, nipoti, congiunti, parenti. Funerali mercoledì 29 ore 16,15, via Monginevro 5. La presente è partecipazione e ringraziamento. Per volontà del defunto non fiori ma opere di bene.

— Torino, 29 settembre 1965.

Gli avvocati Rolando e Prosperetti Serra danno il triste annuncio della dipartita del loro caro Franco

Alberto Pettinati

Si uniscono all'immenso dolore la figlia Maria ed Rosetta, il genero Gigenk e la nipote Marisa. I funerali avranno luogo mercoledì 29 ore 16,30 partenza dal suo domicilio di corso Trieste 57. Mancalieri.

— Torino, 29 settembre 1965.

Continua a pagina 14

ULTIME NOTIZIE

Il congresso dei laburisti inglesi

Wilson esclude imminenti elezioni

"Realizzeremo tutto il nostro programma" Al congresso non ha accennato alla nazionalizzazione dell'acciaio - Ma più tardi, in tv, ha negato d'avervi rinunciato: "Dobbiamo seguire un certo ordine di precedenza"

Dal nostro corrispondente

Londra, mercoledì sera.

Il brillante, baldanzoso discorso pronunciato dal primo ministro Wilson ieri, in una giornata cruciale del congresso annuale del partito laburista, a Blackpool presso Liverpool, ha dissolto gli ultimi dubbi sulle intenzioni del governo. A meno di una clamorosa sconfitta parlamentare, non ci saranno elezioni nè quest'inverno nè la prossima primavera: e [illegible] la risicata maggioranza fatta uno, sia due voti) il programma governativo sarà realizzato quasi integralmente.

Farà forse eccezione la nazionalizzazione degli acciai, a cui Wilson non [illegible] accennato mai, e che nel «piano economico nazionale» presentato due settimane fa dal ministro Brown era stato trasformato in «razionalizzazione». In una intervista televisiva concessa ieri sera a un'ora tarda, il Primo Ministro ha negato che questa sia una rinuncia o una mossa tattica: «Dobbiamo seguire un certo ordine di precedenza nella riforma — ha detto —. La nazionalizzazione è stata approvata in linea di principio dal Parlamento [illegible] scorsa legislatura».

Wilson ha anche respinto l'eventualità di un patto liberal-laburista. «Immagino che dipenda dalla coscienza dei liberali appoggiare o no provvedimenti presi nell'interesse della nazione».

I commenti della stampa riempiono però [illegible]na i consueti interrogativi. Tutti i giornali rendono omaggio all'abilità e all'ornateria di Wilson. [illegible] i più autorevoli, come il *Guardian* e il *Times*, sottolineano che i piani del primo ministro dovranno passare all'esame dei fatti e non hanno troppe probabilità di successo. Il *Times* dice che Wilson «minaccia» i conservatori di indire le elezioni [illegible] lo ostacolerà oltre misura, ma che egli è tutt'altro che certo che il mandato gli [illegible] rinnovato. Il *Guardian* rileva che il primo ministro antivaluti le difficoltà [illegible] vicende parlamentari, e non esclude [illegible] vengano indette le elezioni in piena invarno.

Esiste insomma nell'opinione pubblica una certa dose di scetticismo per le possibilità d'azione del governo anche se, come lo stesso Wilson [illegible] informato, il bilancio del primo anno di lavoro è [illegible]nalmente positivo.

e. c.

Tre operai vittime di una sciagura sul lavoro

Ravenna, mercoledì sera.

Una improvvisa fuoriuscita di gas chiuso si è avuta nel pozzo interno alla 22 nel pozzo denominato «Porto Corsini 7», sito in terra, a circa 20 km. da Porto Corsini, in piattaforma, nobile di PA 740». Sembra che l'incidente sia da attribuire ad un cedimento della colonna di tubazione. I tentativi fatti per soffocare la manifestazione eruttiva mediante immissione in azione dei dispositivi di sicurezza, hanno scongiurato i pericoli immediati di incendio, ma non hanno potuto interrompere la eruzione. Pertanto il personale del «Pugnochiuso» — composto di 35 uomini fra tecnici e maestranze — fu lasciato in piattaforma.

L'opera di salvataggio è stata resa estremamente difficile dalla violenza del mare, che in quei momenti raggiungeva [illegible] forza sette», e durante l'operazione di trasporto tra operai sono stati travolti dalle onde: essi sono Arturo Biagini dell'«Agip», Pietro Perri della «Schlumberger» e Bernardo Gervasoni della «Snam-Saipem»; i loro corpi sono stati recuperati nella notte. Nessun ferito si è avuto nel resto del personale evacuato.

Stamane la piattaforma ha preso fuoco ed è da considerarsi ormai inutilizzabile. Le fiamme sono visibili dalla costa ravennate.

Un automobilista tenta di strappare la borsetta

Rra, mercoledì sera.

Un automobilista rimasto per ora sconosciuto ha tentato ieri sera, senza però riuscirvi, di strappare la borsetta della signora Amalia Braccone, residente in frazione Bandito. Il malintenzionato, che viaggiava con altre persone si era avvicinato alla signora, che stava rientrando a casa, con la scusa di chiederle una informazione.

Una gigantesca corona di fuoco

Il cratere del vulcano Taal emette lava e gigantesche colonne di fumo (Telefoto)

Dopo la spaventosa eruzione del vulcano

Terrore nelle Filippine: il Taal si disintegra?

Si teme che si ripeta il [illegible] del Krakatoa, che esplose nel 1883, provocando terribili terremoti e una pioggia di [illegible] e di lapilli che [illegible] per decenni - I morti sull'isola sono almeno duemila

Sull'isola di Taal una donna piange disperata accanto ai cadaveri [illegible] suoi familiari vittime dell'eruzione

Nostro servizio particolare

Manila, [illegible]

Più di cinquantamila persone sono state costrette a fuggire da Taal, dopo l'improvvisa eruzione del vulcano Taal, all'estremo sud dell'isola di Luzon. Tra i profughi, molti dei quali in preda a grave choc psichico, molti hanno dovuto essere ricoverati negli ospedali per [illegible] sanitari improvvisati, o [illegible] delle grandi partenze riparate. Ciò perchè la [illegible] dell'eruzione e la sua violenza hanno sorpreso nel sonno molti abitanti dei villaggi, sorti numerosi negli [illegible] anni fuoco [illegible] pendici del monte Taal.

I morti sono certamente più di duemila, anche se finora sono stati recuperati [illegible] superficie [illegible] duecentocinquanta chilometri quadrati, mentre dozzine di gendarmi sono stati arrestati ad una zona [illegible] costante, resta almeno alta [illegible] volte di più.

Gran parte delle vittime, comunque, si è [illegible] per il [illegible] cedimento del battello, a bordo del quale [illegible] dell'isola, sulla quale sorge la «montagna di fuoco». [illegible] preso parte per sfuggire alla furia del vulcano impossibi[illegible] almeno venti i [illegible] turisti, dieci dei quali [illegible] a bordo [illegible] cento persone, che si [illegible] capovolti sia per il carico [illegible] sia per la andata che il [illegible] aveva assicurato. Parte della imbarcazione, come ha dichiarato Juan Encarnacion, uno dei pochi scampati, è naufragata sotto il bombardamento di [illegible] cloni roventi e di [illegible] pioggia di lava. Nella acque del lago, aperto [illegible] strato di cenere melmosa, giacciono pertanto centinaia [illegible] vittime, in [illegible] interi nuclei familiari.

I vulcanologi hanno fatto [illegible] che nuove e più violente eruzioni potranno verificarsi nei prossimi giorni ed hanno espresso l'allarmante ipotesi che il Taal [illegible] esploda, distruggendosi così come avvenne [illegible] celeberrimo vulcano Krakatoa nel 1883. Se ciò avvenisse, la tragedia assumerebbe proporzioni inimmaginabili. Quando il Krakatoa esplose, un'onda sismica [illegible] del mondo subì terremoti di fortuna violenza e per decenni le ceneri del vulcano ricomparvero negli abissi con [illegible] cui [illegible] ergueva, continuano a ricadere sul pianeta.

d. b.

Un'altra regina bianca, vive fra i selvaggi dell'Amazzonia

L'incredibile scoperta [illegible] una pattuglia di poliziotti brasiliani

Nostro servizio particolare

Rio de Janeiro, mercoledì sera.

Una «regina bianca» vive con alcune tribù di umani selvaggi e primitivi) nell'interno della giungla dell'Amazzonia. Pare la trama di un romanzo di avventure alla Salgari, e invece è la realtà, una realtà accertata dagli agenti federali dell'ufficio governativo per la protezione degli indigeni.

Un plotone di agenti in servizio nella giungla, che inseguivano una tribù ostile colpevole di assassinio e rapimento, ha infatti scoperto l'esistenza di una donna bianca presso un «clan» di selvaggi appartenenti alla razza più bellicosa ed orgogliosa degli «indiani» del Mato Grosso. I soldati sono riusciti a liberare gli ostaggi rapiti dagli indigeni, ma nulla hanno potuto fare per riportare alla civiltà la donna bianca che è voluta rimanere coi suoi sudditi.

I fatti, così come sono stati raccontati dal comandante del plotone di agenti, si sono svolti nel modo seguente. Una ventina di giorni fa, un gruppo di selvaggi assaliva [illegible] fattoria nelle vicinanze di Porto de Moz, nella provincia di Belem, alla foce del Rio delle Amazzoni. Un agricoltore venuto meno e la moglie ed il figlioletto di pochi anni rapiti e portati nella giungla.

Non appena la polizia di Belem fu avvisata su questo episodio, chiese l'intervento della polizia federale che inviò sul posto un intero plotone al comando di un capitano.

L'inseguimento ebbe subito inizio. I soldati vennero trasportati per mezzo di sorci leggeri fino a Porto de Moz, quindi proseguirono a piedi. Aperta si la strada nella giungla a colpi di «machete», il lungo coltello a doppio taglio degli abitanti della foresta.

Per due settimane gli agenti seguirono le tracce lasciate dagli indigeni sul loro passaggio. Al quattordicesimo giorno di marcia, finalmente, essi giunsero in vista di un villaggio che la ricognizione aerea non aveva potuto individuare poichè le sue capanne erano state costruite sotto gli enormi alberi equatoriali.

Fatto circondare il villaggio, l'ufficiale riuscì a farsi amici alcuni indigeni, ma le cose non si sarebbero messe bene per lui e per i suoi uomini, così lontani dalla loro base, se non fosse improvvisamente apparsa — proprio come nella fantasia di uno scrittore — una donna bianca, la quale, dal modo come veniva accettata e guardata dai selvaggi, appariva come la padrona del luogo.

L'ufficiale e la donna [illegible] una lunga conversazione, durante la quale non si rifiutò di dire il suo nome e di rivelare le circostanze e i motivi della sua presenza in mezzo ad un gruppo di selvaggi uomini primitivi) del Mato Grosso. Dal modo come parlava il portoghese, l'ufficiale riuscì soltanto a dedurre che la sua [illegible] tra i selvaggi non doveva risalire a molto tempo addietro, forse cinque o sei anni, al [illegible] dieci anni.

Il capitano offrì [illegible] aiuto alla donna, ma [illegible] rifiutò, affermando che [illegible] perfettamente [illegible] di vivere in [illegible] tribù. [illegible] furono i tentativi [illegible] anche dall'altra donna bianca, rapita dai selvaggi e liberata dai soldati, per convincerla a ritornare tra la gente civile.

Non appena [illegible] ricevuto questo rapporto, le autorità [illegible] aperto un'indagine per scoprire se qualche anno fa era stata presentata denuncia sulla scomparsa di qualche [illegible] bianca. Soltanto così, infatti, si potrebbe giungere alla identificazione [illegible] misteriosa «regina bianca» dell'Amazzonia.

La tribù in cui vive è composta da gente turbolenta che usce spesso dai [illegible] dei [illegible] per attaccare i coloni con micidiali frecce dalla punta avvelenata.

m. m.

Il «crack» della Cantina sociale

Entro stasera una decisione per l'Asti-Nord

Se i soci respingeranno il piano [illegible] banche la Consociazione si avvierà [illegible] fallimento

Dal nostro corrispondente

Asti, mercoledì sera.

Il presidente della Provincia dottor Andriano è stato incaricato dal Consiglio provinciale di [illegible] a Ferrere d'Asti e prospettare ai soci della locale cantina [illegible] linee [illegible] piano concordato tra le banche e il commissario governativo per il risanamento della Consociazione delle Cantine sociali Asti-Nord e delle stesse cantine aderenti. I soci della Cantina di Ferrere avevano respinto la scorsa settimana a grande maggioranza il piano che presuppone una [illegible] obbligazione cambiaria da parte dei singoli privati conferenti, variabile a seconda delle Cantine.

Entro questa [illegible] tutti i soci delle nove Cantine aderenti alla Consocia[illegible] dovranno nuovamente esprimere il loro giudizio scritto o verbale sul piano. Se le adesioni avranno raggiunto un livello sufficiente la Cantine potranno immediatamente fondonare (grazie all'intervento finanziario delle banche) in caso contrario il piano sarà ritenuto inattuabile senza la possibilità di altre soluzioni. E' opinione comune che la Consociazione venga nei prossimi giorni, dichiarata fallita. Si tratta ora di salvare le 9 Cantine da un dissesto.

Il consiglio provinciale è stato convocato ieri in seduta straordinaria per un dibattito sull'Asti Nord. Durante la discussione si è conosciuta la posizione dei diversi partiti che sono rappresentati in Consiglio. E' che era veramente necessario, considerato che da alcuno parti si è voluto politicizzare il problema dell'Asti Nord, quando esso ha aspetti esclusivamente economici e sociali. Hanno [illegible] il piano delle banche [illegible] quattordici [illegible] astenuti (dc, pli e psdi) mentre i comunisti si sono dichiarati contrari. I rappresentanti socialisti si sono astenuti.

Riuscirà il dottor [illegible] nel compito a[illegible]? [illegible] maggioranza del consiglio? La risposta sarà data, entro questa sera. Se la maggioranza dei soci della cantina di Ferrere ritirerà il voto contrario ed esprimerà parere favorevole, si è sicuri che le cantine dell'Asti Nord saranno tutte salve, altrimenti seguiranno la stessa via della Consociazione: liquidazione coatta.

Stamane in prefettura, nelle [illegible] sindacati e presso gli istituti bancari si svolgono altre riunioni.

La vendemmia è già stata iniziata e il problema dell'Asti Nord dopo nove mesi di discussioni, proposte e polemiche non può essere procrastinato. Entro poche ore si conoscerà la sorte della Consociazione e delle nove cantine con oltre quattromila soci che dopo sette anni di agrari presentano complessivamente un passivo di circa tre miliardi.

v. m.

Automobilista incolume nell'automobile sfasciata

Il pauroso incidente stamane sull'autostrada Torino-Milano

Cigliano, mercoledì [illegible].

Sull'autostrada Torino-Milano, tra i caselli di Cigliano e Rondissone, alla nove di stamane una «Volkswagen» è uscita [illegible] strada, dopo un paurosa sbandamento compiendo un centinaio [illegible] metri in fatto dalla corsia per il traffico [illegible] to e abbattendo di conseguenza una lunga serie di paletti segna-limiti fra l'autostrada e i campi; la macchina si è [illegible] pentata infine in una profonda roggia colma d'acqua, che si diparte nei campi in senso trasversale rispetto all'autostrada, si è poi capovolta più volte, coricchè l'avantreno e il resto della carrozzeria hanno subito seri danni.

Il signor Giovanni Silano, domiciliato ad Alghero che era alla guida della macchina avuta in prestito da un amico di Torino, ha riportato nell'incidente solo alcune contusioni. Sul posto è intervenuta la polizia stradale di Chivasso, per i rilievi del caso.

GIULIO [illegible] BENEDETTI
DIRETTORE RESPONSABILE
[illegible]
Questo quotidiano è controllato dallo Istituto Accertamento Diffusione

Segue dalla pagina 13

Cristianamente è mancato ai suoi cari

Vincenzo Borgna

di anni [illegible]

Ne danno il triste annuncio: la moglie Rosalia Bertua, i figli Andrea, Luciano e Pinuccia, i fratelli, le sorelle e parenti tutti. I funerali avranno luogo giovedì in Valcapiccio-Pamparato, partendo dall'abitazione, alle ore 10.

— Valmacca-Pamparato, 29-9-1965.

La famiglia Baldracco è vicina agli amici Borgna nel loro grande dolore.

— Valmacca-Pamparato, 29-9-1965.

Dopo dolorosa malattia, fiduciosa in Dio e munita dei conforti religiosi, è mancata all'affetto dei suoi cari

Giovanna Ferrero nata Biancotto

La piangono con tanto dolore la sorella Ottavia, cognati e nipoti. Un particolare ringraziamento al dott. Teresio Rigola per le amorevoli ed assidue cure prestate. I funerali mercoledì 29 settembre, ore 16,15, da via Taluccni 48. La presente è partecipazione e ringraziamento. Non fiori, ma [illegible] alla Congregazione di S. Vincenzo della Parrocchia S. Alfonso.

— Torino, 30 settembre 1965

E' mancato all'affetto dei suoi cari dopo lunga malattia sofferta

Dino Cavagliato

Pittore

Angosciati lo annunciano la figlia Maria Teresa con la zia Adele Tortarolo, sorella, fratello e parenti tutti. Funerali giovedì 30 alle ore 16,15 da via Villar 38. La presente è partecipazione e ringraziamento.

— Torino, 29 settembre 1965.

Valeriano Aprile e famiglia partecipa al dolore della famiglia per la immatura scomparsa di

Riccardo Pianarosa

— Torino, 29 settembre 1965.

Partecipano al dolore dell'amica Kiki le famiglie Clerici, Vermicelli, Piran, Cilibrasi.

Le S. Vincenzo Fo[illegible] partecipa al dolore di Kiki

Prendono viva parte al dolore della famiglia per l'immatura perdita dell'Amico indimenticabile

Riccardo Pianarosa

Giuseppe Bonaino
Vittorio Bertone
Eugenio Bona
Attilio Turello
Agostino Borello
Umberto Gaviglio
Emilio Martinotti
Giuseppe Nicola
Mario Perez
Umberto Natti
Mario Reggio
Mario Rivi
Dario Rosadoni
Virgilio Sella
Pietro Serra
Antonio Tebuzzo
Carlo Tourrasso.

— Torino, 29 settembre 1965.

1963 1965

Rag. Vittorio Monticelli

vive indimenticabile nel cuore della sua Ully. Con immutato dolore la ricorda alle preghiere dei buoni Santa Messa a Novara, 30 settembre, ore 8,30, Chiesa Sacro Cuore.

— Torino, 29 settembre 1965.

Con immutati sentimenti di profondo rimpianto l'impresa Geom. P. Monsteri ricorda il suo titolare

Geom. Piero Monsteri

rinnovandone le nobili ed esemplari figure nel tredicesimo anniversario della scomparsa.

— Torino, 28 settembre 1965.

Il Presidente, il Direttore Generale, i Dirigenti ed il Personale tutto dell'Autostrada Torino-Alessandria-Piacenza vivamente addolorati si associano al grave lutto della famiglia per la perdita del

Dott. Alessandro Gaudino

Dirigente della Società

— Torino, 29 settembre 1965.

Prendono viva parte al dolore le cugine Bonelli di Saronno e Milano; i cognati Natale e Maria Bianchi la famiglia Ferrua.

Improvvisamente è mancato

Paolo Marchini

Ausiliario FIAT

Angosciati l'annunciano la figlia Teresa, parenti tutti. Funerali giovedì ore 15.30 da corso Tremonte 91. La presente come partecipazione e ringraziamento.

— Torino, 29 settembre 1965.

E' cristianamente mancato dopo lunga malattia il

Geom. Carlo Rumi

La piangono addolorati la moglie Alessandrina Vogliano, fratelli, cognati, cognata e nipoti. I funerali seguiranno mercoledì 29 alle ore 9 dall'Ospedale Maggiore.

— Rivoli, 28 settembre 1965.

Miriam Bianchi Società partecipa al dolore della Signora Teresa per la scomparsa di

Lino Reposi

— Milano, [illegible] settembre 1965.

1963 1965

Nel doloroso anniversario della scomparsa del

Rag. Giovanni Barzetti

i suoi cari con immutato dolore lo ricordano a quanti lo stimarono ed amarono.

— Novalia, 30 settembre 1965.

1964 1965

Nell'anniversario della scomparsa di

Carlo [illegible]

la famiglia lo ricorda con accorato rimpianto. Messa Parrocchia S. Alfonso, 1° ottobre, ore 9.

— Torino, 29 settembre 1965.

1961 1965

Bartolomeo Pellegrin

Militato decorato guerra 1915-1918 lungo attività[illegible] ricordato dalla moglie e parenti.

— Torino, 29 settembre 1965.

1964 1965

Eugenio Stangalini

Lo ricordano i suoi cari. S. Messa il 30 corr. ore 6, Stimmate via Livorno.

— Torino, 29 settembre 1965.

I Congiunti del

PROFESSORE

Arnaldo Bertola

ringraziano la loro carissima amministrazione, il Presidente della Repubblica On. Saragat, e S. E. l'Arcivescovo, e S. E. Mons. Angrisani, all'Accademia delle Lincei, all'Accademia delle scienze di Torino, al Senato, al Rettore, al Senato Accademico, Facoltà di Giurisprudenza, Istituto Giuridico dell'Università, all'Istituto Universitario Scienze di Consiglio dell'Ordine Forense, all'On. Pellar alla casa editrice SEI, UTET, Giappichelli ai Conservatorio «G. Verdi» e alla [illegible] al Consiglio Federativo e Centro Studi Resistenza Biellese Condominii corso Marconi ed a tutti quanti hanno voluto rendere omaggio al caro Estinto. Messa di trigesima nella Chiesa dei Santi Pietro e Paolo (via Sebino 25 bis) il 21 ottobre ore 9.

— Torino, 29 settembre 1965.

Per la dimostrazione di affetto tributata al

Cav. Raimondo Usmiani

mancato a Cuneo il 27 corr. la moglie Rita Gattino, i fratelli Antonio, Ida e Claudio con le rispettive famiglie ringraziano commossi sentimentalmente quanti hanno partecipato al loro grande dolore.

— Cuneo, 29 settembre 1965.

È serenamente a cristianamente spirata

Maria Conti Kolkhorst

Ne danno l'annuncio il marito Umberto, il figlio Aldo con la moglie Gianny, la figlia Germana Mattioli, i nipoti Chiara, Massimo, Stefano; fratelli, sorelle, cognate e la fedelissima Rina Pennelli. I funerali si svolgeranno mercoledì 29, alle ore 14,30, dalla Molinetta (via Bonzanigo).

— Torino, 28 settembre 1965.

La famiglia Allodio partecipa al lutto della famiglia Conti e Martini.

Il Consiglio Direttivo ed i Soci dell'Associazione Italiana Pallacanestro Regione Piemonte partecipano commossi cordoglio al grave lutto che ha colpito il loro amatissimo presidente cav. Umberto Conti per la scomparsa della consorte signora

Maria Kolkhorst Conti

— Torino, 28 settembre 1965.

La famiglia Marco-Demartini vivamente partecipa al dolore della famiglia Conti per la perdita della cara

Maria Kolkhorst Conti

— Torino, 29 settembre 1965.

Il professor Diego de Castro e consorte partecipano commossi al grave lutto della signora Germana Mattioli per la morte della mamma

Maria Conti

— Torino, 29 settembre 1965.

Il Direttore, l'Amministrazione, il Personale dell'Istituto di Statistica dell'Università di Torino si uniscono al dolore della professoressa Germana Mattioli per la perdita della

Mamma

— Torino, 29 settembre 1965.

Partecipano al lutto Gina e Angelo Prasca.

Il Sacrosanct Club di Torino esprime affettuosamente al grande dolore delle sue Presidente Prof. Carmen Mattioli Conti per la dipartita della sua cara Mamma, Signora

Maria Conti Kolkhorst

— Torino, 28 settembre 1965.

Ugolini, Vittorio, Gianni Vecchi sono uniti al grande dolore dei carissimi amici Conti per la scomparsa della loro adorata

Maria Kolkhorst Conti

— Milano, 28 settembre 1965.

Pavina Bacchetti Richetti prende parte al vivo dolore dell'amica Germana Mattioli Conti per la perdita della sua cara

Mamma

— Torino, 28 settembre 1965.

Beppe Negro e famiglia prendono vivo parte al dolore dell'amico carissimo Dr. Aldo Conti per la scomparsa della Mamma Signora

Maria Conti Kolkhorst

— Torino, 28 settembre 1965.

Gli Studenti, il Comitato di Facoltà di Economia e Commercio, l'Istituto partecipano al dolore della professoressa Germana Mattioli per la scomparsa della cara

Mamma

— Torino, 28 settembre 1965.

Fattorato Scolastico Signora e Coniugi Cantore partecipano al lutto del loro presidente per la scomparsa della consorte signora

Maria

— Torino, 28 settembre 1965.

Renato e Valentina Bosco partecipano vivamente al grande dolore di Germana, Chiarella Mattioli e della famiglia Conti.

Duppy e Nino Fevino e Angela Torello Viara prendono parte al dolore dell'amico Aldo per la scomparsa della

Mamma

— Torino, 29 settembre 1965.

Famiglie Lichtenberger Ferrero Bazzano partecipano al grave lutto.

I Condomini di via Carlo Giordana 9 prendono viva parte al grave lutto della famiglia per la scomparsa della Signora

Maria Conti Kolkhorst

Consorte del loro Amministratore.

— Torino, 28 settembre 1965.

Carla, Silvia e Mauro Bertocchi, Pinto, Vincenzino, Alberto e Paolo Picenti, prendono viva parte al dolore di Germana Conti Mattioli per la scomparsa della mamma

Maria Conti Kolkhorst

— Torino, 28 settembre 1965.

Emilio e Mariuccia Giandina partecipano vivo parte al dolore della prof. Germana Mattioli Conti per la scomparsa della madre Signora

Conti [illegible]

— Torino, 28 settembre 1965.

Luciano e Carla Sedilio partecipano al dolore della prof. Germana Mattioli Conti per la perdita della

Mamma

— Torino, 28 settembre 1965.

I fratelli Naidoni partecipano al dolore della famiglia Conti per la scomparsa della Signora

Maria [illegible] Kolkhorst

— Torino, 28 settembre 1965.

Amedeo e Maria Vezzani prendono vivissima parte al dolore della famiglia Conti per la perdita della Signora

Maria Conti Kolkhorst

— Torino, 28 settembre 1965.

Partecipano al lutto della famiglia Conti per la scomparsa di

Maria Conti Kolkhorst

Dina Alaia
Sergio Ausaglio
Bruno Bertaccini
Fratelli Borsello
Cesare Spingolo
Santa Cangiasini
Clemente Cortese
Secondo Costa
De Benedetti
Giacomo De Gioli
Umberto De Gioli
Famiglia Durando
Odilvale Ghisolfi
Gino Germet
Angelo Hirsch
Nino Marango
Mario Martinetti
Bartolomeo Migliaia
Piero Quaglia
Antonio Pasquino
Giorgio Pozzi
Lino Pellegrini
Giovanni Salvadeagno
Roberto Sisti
Rivella Giuseppe & Figli
Aldo Rattazzo
Carlo Rolando
Gaetano Semeraro
Giuseppe Rosa
Silano Soriano
Giorgio Spalla
Ditta Toria
Gianni Ungaglio
Nino Varallo
Famiglia Venticello
Giuseppe Villa
Natale Volonté.

— Torino, 28 settembre 1965.

Preside, Professori e Assistenti della Facoltà di Economia e Commercio, prendono viva parte al dolore della sig.a Germana Conti Mattioli per la perdita della diletta mamma

Maria Kolkhorst Conti

— Torino, 29 settembre 1965.

Francesco Rivella ed i suoi Collaboratori della Rivella F.p.A. e della Consorzio Italiana Pallacanestro partecipano al dolore della famiglia Conti per la scomparsa della Signora

Maria Conti Kolkhorst

— Torino, 29 settembre 1965

Vivamente partecipa al lutto della Famiglia Conti per la perdita della Signora

Maria Conti Kolkhorst

— Torino, 29 settembre 1965.

1952 1965

Geom. Piero Monsteri

vive nel ricordo dei suoi cari. Messa il 30 settembre ore 10 parrocchia Santa Giulia.

— Torino, 29 settembre 1965.

Nell'ottavo anniversario della sua scomparsa

Rag. Giovanni Ugo Carlo

nel sempre nel cuore di sua moglie. S. Messa nella Chiesa di S. Dalmazzo (via Garibaldi) il giorno 30 settembre alle ore 8,30.

— Torino, 29 settembre 1965.

E' mancato a cristianamente a [illegible] spirato

Maria Conti Kolkhorst

Ne danno l'annuncio la figlia Maria Teresa con la zia Adele Tortarolo, sorella, fratello e parenti tutti. Funerali giovedì 30 alle ore 16,15 da via Villar 38. La presente è partecipazione e ringraziamento.

— Torino, 29 settembre 1965.

Valeriano Aprile e famiglia partecipa al dolore della famiglia per la immatura scomparsa di

Riccardo Pianarosa

— Torino, 29 settembre 1965.

Partecipano al dolore dell'amica Kiki le famiglie Clerici, Vermicelli, Piran, Cilibrasi.

Le S. Vincenzo Fo[illegible] partecipa al dolore di Kiki

Prendono viva parte al dolore della famiglia per l'immatura perdita dell'Amico indimenticabile

Riccardo Pianarosa

Giuseppe Bonaino
Vittorio Bertone
Eugenio Bona
Attilio Turello
Agostino Borello
Umberto Gaviglio
Emilio Martinotti
Giuseppe Nicola
Mario Perez
Umberto Natti
Mario Reggio
Mario Rivi
Dario Rosadoni
Virgilio Sella
Pietro Serra
Antonio Tebuzzo
Carlo Tourrasso.

— Torino, 29 settembre 1965.

Il Vice-presidente, i Consiglieri ed i Soci della «Pro Pianezza» partecipano commossi addolorati partecipano l'improvvisa scomparsa dell'

AVV. COMM.

Arnaldo Pittavino

Fondatore e Presidente dell'Ente.

— Pianezza, 28 settembre 1965.

Il Presidente, la Giunta e il Consiglio Provinciale di Torino partecipano commossi al lutto per l'improvvisa scomparsa del

COMM. AVV.

Arnaldo Pittavino

Consigliere Provinciale dal 1951.

— Torino, 28 settembre 1965.

L'Ente Provinciale per il Turismo di Torino partecipa al profondo cordoglio per la scomparsa dell'

Avv. Arnaldo Pittavino

Illustre presidente della Pro Loco di Pinerolo.

— Torino, 28 settembre 1965.

La Federazione Provinciale Partito Socialdemocratico prende viva parte al dolore della famiglia per la scomparsa dell'

Avv. Arnaldo Pittavino,

Consigliere provinciale e consigliere comunale di Pinerolo

— Torino, 28 settembre 1965.

L'avv. Paolo Sobrero piange la perdita dell'amico fraterno

Avv. Arnaldo Pittavino

— Torino, 28 settembre 1965.

Alle 17.20 di martedì 28 settembre è spirato

Ernesto Codignola

Professore dell'Università di Firenze

Lo annunciano la moglie Anna Maria Motti, la figlia Maddalena Cabrera, il figlio Tristano con la moglie Rosanna Tommasi, i nipoti Giuseppe con Teuzzo, Roberto, Nicoletta con Massimo e il piccolo Jacopo, Federico con Rossella, Valeria, il fratello Arturo, le sorelle e i parenti tutti. Si prega di non inviare fiori, ma desiderare eventuali offerte alla Società Pestalozzi di Firenze. Il funerale avrà luogo giovedì mattina 30 settembre alle ore 9, partendo dall'abitazione dell'estinto, via Montebello 5, Firenze.

— Firenze, 28 settembre 1965.

Cristianamente è mancata ai suoi cari

Teresa Giubiena ved. Ogliaro

Addolorati la piangono i figli Pierino, Ercolina e famiglie, semplici, parenti tutti. Funerali mercoledì ore 16,15 da corso Toscana 4. E' partecipazione e ringraziamento.

— Torino, 28 settembre 1965.

Cristianamente è mancata ai suoi cari

Lorenzo Matiotti

Ne danno il doloroso annuncio il figlio Antonino e moglie Angela Longo, nipote prof. Renato parenti tutti. I funerali giovedì 30 corr. in Rivarolo Canavese ore 15.30 partendo da via Trieste 25.

— Rivarolo Canavese, 28-9-1965.

Guglielma Fontana, Gino ed Ettore Obert partecipano affettuosamente al dolore dell'amico Avv. Giorgio Mazzucco per la perdita della Mamma Signora

Laura Manassero Pollini

— Torino, 28 settembre 1965.

Nel secondo anniversario della scomparsa del

N. H.

Ferdinando Maria Maddeo Bertolini

la famiglia La ricorda con affettuoso rimpianto. Nella Chiesa di S. Cristina verranno celebrate Messe venerdì 1° ottobre ore 12.

— Torino, 29 settembre 1965.

Nel 1° anniversario della morte di

Arturo Palla

la moglie lo ricorda con immutato dolore. S. Messa 30 settembre ore 8,30 S.S. Nome di Gesù, c. Regina Margherita 70.

— Torino, [illegible] settembre 1965.

RINGRAZIAMENTO

La famiglia Molino profondamente commossa per la grande dimostrazione di stima e di affetto tributata alla sua cara ed indimenticabile

Evaldina

nell'impossibilità di farlo personalmente ringrazia tutte le Autorità religiose, Civili e Militari, le Associazioni, gli Enti, gli Amici e tutti coloro che con la presenza, con scritti, fiori, preghiere ed opere di bene si associarono al suo immenso dolore.

— Venaria d'Alba, 28-9-1965.

L'inverno si sta avvicinando pensiamo al riscaldamento

CARBONI-NAFTA
KEROSENE
in fustini da lt. 20 - 50 per stufe
POTEZ
ANTRACITE
rigrigliata speciale per stufe
CINEY
TERMOSHELL
TERMOSHELL
IL FLUIDO SPECIALE
GARANTITO DAL MARCHIO
SHELL
chiesa
TORINO
Uffici: P. Baldissera, 3 - Tel. 27.19.46/28.99.18
Dep.: St. Del Francese 89 - Tel. 57.21.42/57.20.67

IL CONSUMO DI «ENERGIA» IN ITALIA È SEMPRE IN AUMENTO

Gas, carbone, nafta o elettricità?

Il consumo di «energia» anche nel campo domestico (riscaldamento, cucina, acqua calda) è in forte aumento in Italia e in tutti gli altri Paesi.

In Italia si calcola, ufficiosamente, che nel '50 il fabbisogno nel settore domestico sia stato di 10.500.000 T.E.C. (Tonnellate d'Equivalente Carbone).

Nel 1960 la richiesta sarebbe passata a 16 milioni T.E.C. delle quali 6.000.000 di tonnellate per il carbone e 7 milioni per i prodotti petroliferi.

Le cifre qui esposte permettono di rendersi conto che l'aumento è stato notevolissimo, quasi il 60%! In questa evoluzione di 10 anni i combustibili minerali solidi hanno avuto un leggero aumento, mentre la parte dei prodotti petroliferi si è moltiplicata per 9 e quella del gas per 10.

Le previsioni future per il 1970 sono interessanti. Si calcola che il fabbisogno di «energia» per uso domestico possa raggiungere ed anche superare la cifra di 25 milioni di tonnellate. Occorrerà il concorso dei diversi tipi di combustibili disponibili oggi. E' comunque certo che in Italia il gran beneficiario sarà il combustibile liquido.

Ma al pubblico, agli utenti di oggi e di domani, interessa non tanto sapere ove la domanda si concentrerà fortemente in avvenire, quanto chi vincerà la gara nel campo dell'economia e del confort.

A nostro avviso non vi sarà per l'economia e il confort un solo vincitore.

Da alcuni anni, nel campo dell'energia domestica, si delinea una spartizione di settori, in ognuno dei quali un tipo di combustibile è considerato eccellente, economico, ben utilizzabile.

Per esempio nei grandi stabili oltre i 5000 metri cubi, la nafta è il combustibile che ha successo e continuerà ad averlo, almeno qui in Italia.

Nelle costruzioni medie e piccole la nafta trova il passo contesa dal carbone; o meglio ai bruciatori si preferiscono le silenziose caldaie a grani d'antracite.

Nelle villette in montagna o al mare, abitate saltuariamente, è il kerosene che ha la palma per la sua immediatezza di calore; ma negli alloggi di città che devono essere riscaldati per 150 giorni continui è il carbone che ancora oggi è considerato più economico.

Presentando ai giornalisti il Rapporto generale dell'Euratom, il Presidente Chatenet ha dichiarato che «a partire dal 1970 si può sperare di produrre dell'elettricità d'origine nucleare a prezzi e a condizioni ragionevoli».

L'Europa è attualmente il più grosso importatore d'energia del mondo ed i fabbisogni d'energia elettrica della Comunità, che erano di 285 miliardi di Kw/h nel '60, saranno verosimilmente di 670 miliardi nel 1970 e più di 1000 miliardi di Kw/h nel 1980. Una tale espansione di consumo dell'elettricità ha bisogno dell'aiuto dell'energia nucleare.

L'energia nucleare trasformata in energia elettrica a basso costo sarebbe il combustibile ideale: per facilità di trasporto a domicilio, rendimento pari al 100%, facilità di conduzione, silenziosità, pulizia. Abbiamo detto «sarebbe», e un giorno sarà senz'altro il combustibile ideale.

Per il momento gli utenti del campo dell'energia domestica e del settore del riscaldamento in particolare dovranno fare affidamento sui combustibili classici.

La soddisfazione nell'impiego di un combustibile deriva dall'onestà del servizio di approvvigionamento scelto, come pure dalla bontà degli apparecchi scelti, siano caldaie o stufe.

P. Filippi

Potere calorifico dei combustibili tipici

COMBUSTIBILE	Peso di 1 mc	Potere calorif. sup. Calorie al kg.
Antracite	da 850 a 1000	da 7800 a 8200
Coke metallurgico	» 400 » 450	» 6900 » 7200
Coke gas	» 350 » 400	» 6000 » 7000
Litantrace ex gas	» 800 » 850	» 7600 » 8000
Litantrace da vap.	» 750 » 800	» 7000 » 8000
Lignite asciutta	» 600 » 800	» 3700 » 5800
Torba asciutta	» 350 » 600	» 3000 » 4000
Legna secca	» 300 » 500	» 3000 » 3500
Oli pesanti	» 910 » 960	» 10000 » 10500
Kerosene	» 780 » 810	» 10700 » 11000
Gas illuminante	— —	mc. » 3800 » 4500
Metano naturale	— —	» » 8500 » 9200

Energia elettrica per riscaldamento: 1 Kilowattora è pari a calorie 860 (col rendimento del 100 per cento)

tutti chiedono
POTEZ

la stufa a kerosene
che vanta 8 tentativi d'imitazione

Stufa normale
Consumo ALTO
Stufa POTEZ
Consumo MINIMO
...tutti chiedono «POTEZ» perché è munita dell'economizzatore (brevetto POTEZ), della doppia alimentazione (pulizia automatica) e perché dà più calore, uguale in tutte le camere!
...e per le ville un altro nostro suggerimento: adottate il «generatore d'aria calda»

La S.p.A. TECNOTERMO, corso Vittorio Emanuele 101, Torino è l'importatrice più specializzata nel medio e piccolo riscaldamento. 12 Agenti Regionali. Chiedete opuscoli gratuiti e l'indirizzo del rivenditore più vicino a

GIROTTO

KEROSENE
KING COAL
argo
CINEY
POTEZ
TORINO
Via Arnaz 18 (Vanchi Unica) - Telefoni 793.838 - 760.390
Corso Vinzaglio 23 Telefoni 841.970 564.800
CARBONI NAFTA

RADIATORE ELETTRICO
Iothermos
A CICLO CHIUSO CONTINUO
In vendita nei migliori negozi

O.M.C.
OFFICINE MECCANICHE CIVATE S.p.A.
MILANO - VIA B. SIMPLICIANO, 4
Telefono 49.78.56

GENERATORI DI CALORE AD ARIA CALDA
"FUMODIA"
L'esperienza che le Brevetti Fumodia ha acquisito nel campo della combustione per la sua normale produzione di DEPURATORI DI FUMO è stata valorizzata dai suoi tecnici nella costruzione di
Generatori di calore
in una gamma completa da 25.000 a 800.000 cal/h.
Agenti ed installatori in ogni provincia
Brevetti FUMODIA s.r.l.
MILANO - Via Saccardo 47
Telefoni 235.360 - 296.942

GENERATORI D'ARIA CALDA
con economizzatore incorporato, per il riscaldamento rapido ed economico di officine - laboratori - villette - chiese - cinematografi - locali industriali
Completamente automatici a nafta da 18.000 a 650.000 cal/h.
INTERPELLATECI!
Il nostro ufficio tecnico è a Vostra disposizione.
Cerchiamo agenti per zone libere.
essiccotecnica
Cas. Post. 1 - S. Gillio (Torino) - t. 984841-44
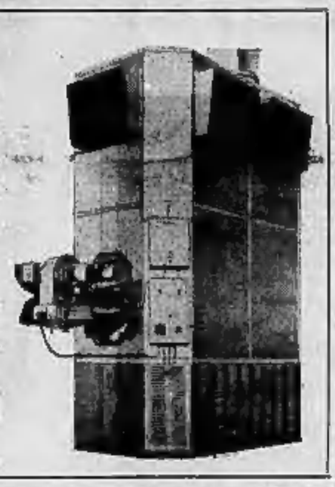

La TERMOTROPIC
Concessionaria bruciatori verticali
AZIENDA ARTIGIANA
SPECIALIZZATA IN PICCOLI E MEDI IMPIANTI TERMICI, NORMALI ED A NAFTA
BRUCIATORI AUTOMATICI
DI QUALSIASI MARCA A RICHIESTA DEI CLIENTI
RIPARAZIONI E SOSTITUZIONI CALDAIE
Torino - Via Belfiore 1 bis - Tel. 655.990

TERMOCONVETTORI E STUFE A KEROSENE
FEDERAL - POID - POTEZ ecc.

BRICCO
...ti consiglia bene!
ecc e senza canna fumaria puoi riscaldarti. Le più diffuse in Europa! Non producono gas velenosi
Per alloggi, ville, negozi, officine, capannoni, chiese, ecc. colore nero, inodore, non pericolose - 15 modelli da L. 16.500 in più.
C. VITTORIO 68 (Mezzanino) T. 535.428

ilva bruciatori
bruciatori di nafta con polverizzazione meccanica a comando completamente automatico
dal piccolo impianto con consumo di 2 kg./ora al grande impianto da 600 kg./ora

sede e stabilimento: portoferraio - via ilva 4 - tel. 92.326
direzione commerciale: bologna - via s. isaia 12 - tel. 425.378 - 425.868
direzione amministrativa: genova - via bacigalupo 4 - tel. 867.844

CARBONI MERLO

STUFE A KEROSENE
CALORIFERI E GRANETTA
POTEZ
CINEY
RISCALDAMENTI A FORFAIT
Negozio: Via Madama Cristina 93 - Telefono 60.752
Magazz.: Via Sette Comuni 74 - Telefono 685.986

RADIATORE ELETTRICO
«TEPENS»
(Brevetto BOLDRINI)
A SABBIA SPECIALE
ad alto rendimento - NON CONSUMA L'OSSIGENO dell'ambiente, quindi il più igienico il solo che ha il marchio italiano di qualità con
5 ANNI DI GARANZIA
BRESCIA - VIA CHIASSI, 27
Munito di carrello con ruote gommate e maniglia
CHIEDETELO AI MIGLIORI RIVENDITORI
MIGLIAIA DI REFERENZE

BOSCO PIO
Costruisce ripara:
IMPIANTI RISCALDAMENTO, CALDAIE, BRUCIATORI, REFRATTARI
TELEFONO 595.580

PIROIL BRUCIATORI
antismog silenziosi autoaspiranti
predisposti per nafta o gasolio
TORINO Via Andrea Doria, 13 - Tel. 535.043
PINEROLO - Via Nazionale, 81 - Tel. 41.81
RIVAROLO - Corso Indipendenza, 37 - Tel. 25.26
CARIE' DI SAN CARLO Piazza San Carlo Tel. 924.330
IVREA - Via Jaurès, 31 - Tel. 43.187
CHIVASSO - Via Tiro a Segno - Tel. 91.537
SUSA - Via M. Savio, 10 - Tel. 30.388
CAVAGNOLO - Via XX Settembre - Tel. 16.297
BRESCIA - Via S. M. Crocifissa di Rosa, 11 Tel. 356.870
BERGAMO - Via Garibaldi, 14 - Tel. 248.871
MANTOVA - Corso Garibaldi, 338 - Tel. 29.479
DESENZANO - Via F. dal Molin, 2 - Tel. 912.455
MILANO Piazzale Siena, 10 - Tel. 4.840.870
VARESE Via Rossini, 10 - Tel. 35.582

L'inverno si sta avvicinando

La AR-CO Siaben S.p.A.
Frazione REGINA MARGHERITA - TORINO
FABBRICA BRUCIATORI DI GASOLIO, NAFTA E GAS
costruisce:
BRUCIATORI VERTICALI DA 0,200 - 2,800 Kg/h
BRUCIATORI A POLVERIZZAZIONE MECCANICA AD ALTA PRESSIONE DA 3-20 Kg/h
A EMULSIONE DA 1-135 Kg/h
BRUCIATORI ROTATIVI DA 90-1000 Kg/h
BRUCIATORI A GAS DA 3-1200 mc/h
AGENZIE IN PIEMONTE:
TORINO - Telefono 720.672
ALBA - Telefono 24.34
AOSTA - Telefono 25.45
ARONA - Telefono 31.24
ALESSANDRIA - Tel. 27.25
ACQUI TERME - Tel. 73.63
BARDONECCHIA - Tel. 91.89
BIELLA - Telefono 24.017
CARMAGNOLA - Tel. 97.558
CIRIE' - Telefono 924.325
CUNEO - Telefono 49.63
NOVARA - Telefono 29.203
PONT CAN. - Telefono 82.53
SUSA - Telefono 25.10
VILLAR PEROSA - Tel. 51.87
FRA GLI OTTIMI... IL MIGLIORE

DIAVOLINA
SCACCIA FUMO

DIAVOLINA buttata sulla stufa accesa, distrugge chimicamente la fuliggine che si deposita nei tubi, elimina il fumo, permette alla stufa un rendimento perfetto assicurando un notevole risparmio di combustibile. Il barattolo costa solo 350 lire.
S. FACCO & C. s.r.l. Milano - Via Arconti, 4
tutti chiedono POLEZ

La percentuale di umidità e la temperatura ambientale

Il riscaldamento e le esigenze del corpo umano: 20 gradi di calore e 50-60 per cento di umidità - Pavimenti e soffitti che «disperdono» calore - Come isolare un soffitto degli ultimi piani

I termini del riscaldamento invernale sono fissati dalle esigenze del corpo umano. Il nostro organismo ha una temperatura costante di circa 37° e desidera una sensazione di equilibrio e di comfort che si ritiene raggiunta quando la temperatura d'ambiente non ha variazioni e permane prossima ai + 20°.

Ma occorre che l'ambiente medio possieda altri elementi che il corpo umano avverte molto bene perché gli donano una sensazione quasi euforica, e cioè: la giusta percentuale di umidità, il sufficiente rinnovo dell'aria, la equilibrata temperatura delle pareti orizzontali e verticali.

La percentuale di umidità che si può stimare con un semplice igrometro in vendita ovunque, dev'essere di un valore del 50 % al 60 %. In estate la percentuale necessaria alla traspirazione è solo del 40 % e dunque in inverno occorrerà aumentarla e si sa come; mediante gli umidificatori da appendere ai radiatori e alle stufe; in commercio vi sono poi altri umidificatori più potenti che si consigliano perché i primi quasi sempre sono troppo deboli di produzione di vapor d'acqua.

Il rinnovo dell'aria d'ambiente avviene sufficientemente con l'aerazione quotidiana e con le infiltrazioni per le giunture delle porte e finestre.

PER EVITARE I FUMI NERI

— Usare combustibile adeguato al tipo di caldaia o di focolare installato;
— i combustibili solidi siano accesi con materiali non fumogeni e le ricariche siano frequenti e uniformemente distribuite sulla griglia, in modo che i prodotti volatili attraversino zone molto calde e non aria in quantità adeguata;
— i combustibili liquidi, quando lo richiedono, siano convenientemente preriscaldati;
— i condotti del fumo, la muratura e i manicotti della caldaia o del focolare non abbiano fessurazioni che permettano l'infiltrazione di aria fredda e le portine d'ispezione siano a tenuta d'aria;

Più complesso è il problema della temperatura equilibrata delle pareti, dei soffitti e dei pavimenti che l'ambiente offre. Specie nelle case a casette fabbricate oggi, molte volte a un solo piano, con materiali leggeri, con ampie aperture vetrate le insidie del freddo mettono in pericolo la salute del corpo umano. Un pavimento troppo freddo o un soffitto che «disperde» continuamente il calore provocano raffreddori, influenze, bronchiti, ecc.

Le finestrelle delle cantine, poste sotto il pavimento, devono sempre essere ben chiuse ad evitare un abbassamento della temperatura del pavimento. Per elevare invece la temperatura del soffitto negli ultimi piani, problema che interessa decine di migliaia di famiglie, si consiglia un metodo non costoso e che dà risultati eccellenti e risparmio di combustibile: la posa sul solaio superiore di uno strato di pochi centimetri di agglomerato di cemento contenente una percentuale di pomice oppure vermicubite oppure altro refrattario. Questo mantello — un vero cappotto! — aumenta da sola la temperatura sottostante di 4-5 gradi (e la diminuisce all'estate di altrettanto).

I generatori di calore devono tener conto di queste esigenze del corpo umano. Una seria rivista specializzata francese considera infatti che l'installazione di riscaldamento è come un insieme che si può comparare all'organismo umano: il generatore di calore è il cuore: il sistema di distribuzione di calore presenta analogie col sistema delle arterie e delle vene; il meccanismo di regolazione del calore è il sistema nervoso dell'installazione.

Come si regola la temperatura della caldaia

Tabella indispensabile per ogni fuochista

Ecco per questo inverno una utile tabellina da conservare al vostro fuochista perché la ritagli e la conservi.

È evidente che la quantità di calore che la caldaia deve mandare negli ambienti dipende dalla temperatura esterna; se fuori la temperatura è scesa, per esempio, a —10°, in caldaia il termometro dovrà prontamente salire per vincere il maggior rigore della temperatura esterna.

L'abilità del fuochista sta appunto nel seguire questi sbalzi in modo che la temperatura negli ambienti resti il più possibile costante quando varia quella esterna.

Un terzometro è sempre applicato sulla caldaia, per indicare la temperatura dell'acqua all'uscita da essa; un secondo termometro va applicato al muro esterno del cortile, all'ombra; un terzo va messo in uno dei locali scaldati.

I dati da noi esposti sono medi approssimativi, variando assai secondo i diversi impianti. L'essenziale è che si somministri il calore secondo il bisogno e non ci si regoli secondo la propria impressione personale, ma si prenda l'abitudine di basarsi sulle indicazioni dei termometri.

Temperatura esterna	Temperatura acqua caldaia
+ 15°	46°
+ 10°	54°
+ 5°	62°
+ 4°	63°
+ 3°	64°
+ 2°	66°
+ 1°	68°
zero	70°
— 1°	71°
— 2°	72°
— 3°	74°
— 4°	76°
— 5°	78°
— 10°	85°
— 15°	95°

FONDERIE LUIGI FILIBERTI

36 ANNI DI ESPERIENZA NEL CAMPO DELLE APPARECCHIATURE PER RISCALDAMENTO CONDENSATI IN UNA PRODUZIONE DALLE ECCEZIONALI CARATTERISTICHE
LA NUOVA SERIE DI STUFE A KEROSENE CON SCARICO VERTICALE, CHE PERMETTONO UN COMPLETO ACCOSTAMENTO ALLA PARETE E FANNO RISPARMIARE SPAZIO!
Le stufe a kerosene **Argo, Rainschon, Chero,** portano un alto contributo alla lotta contro l'inquinamento atmosferico. Bruciano completamente il combustibile con conseguente bassissima densità dei fumi di scarico (zero della scala di Bacharach), sono perciò economiche **e soprattutto...**
anti-smog
argo
Rainschon
chero
una estesa gamma di stufe:
a kerosene, per uso domestico e industriale
stufe funzionanti a gas liquido, gas città, metano
stufe a carbone in ghisa ed in lamiera.
Ben 63 modelli per ogni esigenza.
Ricordiamo inoltre i radiatori in ghisa argo
Garantiti 30 anni
durano quanto la casa!
Uff. Pubbl. Filiberti
FONDERIE LUIGI FILIBERTI
CAVARIA (VARESE)
La più grande industria italiana di apparecchiature di riscaldamento

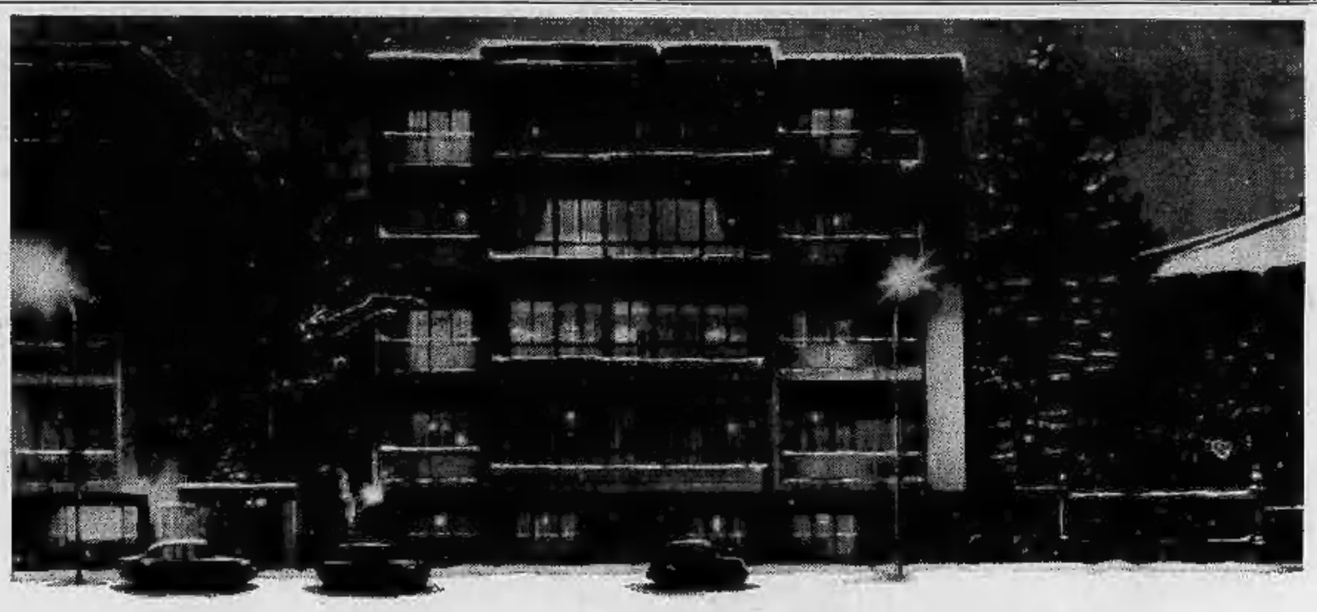
puntualmente BP CALOR porta
confort
sicurezza
economia
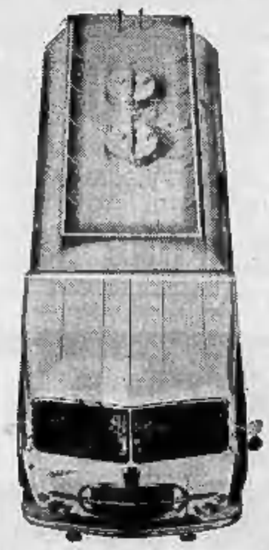
BP Calor è il combustibile ideale per riscaldamento. BP Calor è confort: il suo costante rendimento permette un tepore sempre uniforme in ogni ambiente. BP Calor è sicurezza: il suo basso punto di congelamento lo mantiene scorrevole anche negli inverni più rigidi. BP Calor è economia: brucia completamente, senza residui, con il più alto rendimento termico. Basta una telefonata: puntualmente l'autobotte BP Calor porta tutto il suo confortevole calore.
BP CALOR
olio combustibile fluido
per riscaldamento domestico
Per informazioni rivolgersi a:
BESSONE PETROLI S.n.c. - Via Giuliani 1 Mondovì (CN) - tel. 2880
A. CAMERA S.p.A. - Borgo Cittadella (AL) - tel. 2740
PIETRO CANEPA - V.le Angeli 32 - Cuneo - tel. 5373
OSVALDO FAVRE - Via Maria Solarolo 18 Aosta - tel. 2333/41023
OSVALDO FAVRE - Via S. Martin-de-Corléans 118 Aosta - tel. 2333/41023
F.LLI GIORGIS - Via O. Moreno 43 Savigliano (CN) - tel. 2545
LA COMBUSTIBILE S.r.l. - Via Palma di Cesnola 110 Torino - tel. 661646/663366
INCERTI RAG. NERINO - C.so Mameli 33 Verbania-Intra (NO) - tel. 42536
INCERTI RAG. NERINO - Salvardo Quintino Sella 1 Novara - tel. 33341
D.O.P. di RAGGI GIUSEPPINA - S.S. 30 - Km. 30+470 Acqui Terme (AL)
GEOM. PIETRO BECCARIA & FIGLI Uff.: P.za Diaz 11/7 - Savona - tel. 28124/28664
GEOM. PIETRO BECCARIA & FIGLI Dep.: C.so Svizzera 1 - Savona - tel. 25131
FUEL S.p.A. PRODOTTI PETROLIFERI Uff.: Via Lungo Bisagno Istria 33/A Genova - tel. 892347/892368

pensiamo al riscaldamento

Smog, veleno sulla città

Tra i vari problemi che si pongono con l'addensarsi della popolazione nei centri urbani, l'inquinamento atmosferico prodotto dai residui della combustione negli impianti di riscaldamento, s'impone urgentemente per le conseguenze deleterie che esso ha sulla pubblica salute, configurandosi nella causa principale del preoccupante diffondersi di malattie dell'apparato respiratorio.

L'inquinamento atmosferico in tesi generale è una questione di fumo e di polveri nocive che in zone particolarmente ventilate non causano alcuna preoccupazione poichè, disperdendosi, non raggiungono concentrazioni dannose nell'aria.

Vi sono zone però in cui non solo la ventilazione è scarsa o nulla, ma addirittura soggette ad inversioni termiche, in conseguenza delle quali i residui solidi e gassosi dell'aria anzichè disperdersi si condensano negli strati più bassi dell'atmosfera. Si ha così lo «smog».

In questi casi, l'anidride solforosa che si forma sempre nella combustione, acquista una particolare importanza, perchè non potendo disperdersi può raggiungere una concentrazione pericolosa.

La lotta contro lo «smog» quindi, oltre a prevenire la formazione di fumo e di polveri nocive, deve anche tendere all'annullamento della produzione di anidride solforosa.

Per ottenere ciò non solo è necessario utilizzare apparecchi, efficienti a perfetta combustione, ma anche combustibili che ad un alto potere calorifico — onde ridurre al minimo il quantitativo di combustibile da bruciare per ottenere la stessa quantità di calore — riscontrino un bassissimo tenore di solfo.

Di qui la presentazione da parte delle Autorità competenti di un progetto di Legge per i provvedimenti contro l'inquinamento atmosferico, progetto che già è stato approvato dal Consiglio dei Ministri e che attualmente è all'esame del Parlamento.

Il testo legislativo in questione ha senza dubbio le premesse necessarie per condurre una lotta seria contro gl'inquinamenti e le loro sorgenti e merita quindi un po' di attenzione.

Esso prevede innanzitutto la suddivisione del territorio nazionale in tre grandi zone di controllo a seconda della popolazione, delle caratteristiche industriali, urbanistiche, geografiche o meteorologiche particolarmente sfavorevoli; la determinazione delle zone e le loro eccezioni zona a giudizio di una Commissione centrale istituita presso il Ministero della Sanità e composta da membri dei vari Enti interessati.

Proceduto alla suddivisione del territorio, si stabilisce quali tipi di combustibili possono essere usati nelle diverse zone e le limitazioni d'impiego a seconda delle caratteristiche merceologiche; unici esclusi da qualsiasi limitazione sono:

- *combustibili gassosi*
- *distillati di petrolio (kerosene, gasolio, etc.) con contenuto di solfo non superiore all'1,66 %*
- *coke metallurgico e da gas con contenuto in materie volatili fino al 4 % e con contenuto in solfo fino all'1 %*
- *antracite e prodotti antracitosi con materie volatili fino al 13 % e solfo fino al 3 %.*

Sono previste poi norme particolari per la progettazione e la installazione degli impianti termici nuovi come per l'ampliamento e la trasformazione di un impianto preesistente, poichè tutti devono possedere i requisiti tecnici e costruttivi atti ad assicurare un idoneo funzionamento secondo le norme stabilite nel regolamento di esecuzione della Legge.

Particolare attenzione è stata dedicata alla conduzione degli impianti termici, al fine di ottenere che essi siano condotti in maniera idonea, così da avere una combustione quanto più perfetta possibile al fine di evitare l'emissione di fumi, di polveri e di gas dannosi e molesti, di sostanze che comunque possano essere influenza sull'inquinamento atmosferico.

Stabilite le norme per il controllo dei fumi e delle emissioni in genere, nonchè le caratteristiche minime di garanzia per i vari tipi di bruciatori e di combustibili, si avverte che la vigilanza verrà esercitata dal Ministero dell'Interno a mezzo dei Comandi provinciali dei Vigili del Fuoco, con controlli periodici e su indicazione della competente Autorità Sanitaria.

Tra le varie critiche e proposte di modifiche presentate dai tecnici e dai rappresentanti la varia categoria interessata, da tenere in considerazione sono a nostro avviso quelle tendenti ad assicurare una collaborazione tra gli organi esecutivi e consultivi della Autorità e le organizzazioni più operanti nei campi interessati.

Ricordiamo oltre all'Associazione Nazionale per il controllo della combustione e la Stazione sperimentale per i Combustibili di Milano, anche il Centro Riscaldamento Combustibili Liquidi pure di Milano e ultima nata, il Centro Qualificazione Combustibili Liquidi di Torino: tutte organizzazioni aventi per scopo il controllo dell'efficienza e della sicurezza degli impianti termici e l'analisi e la qualificazione dei vari tipi di combustibili, al fine di prevenire e reprimere la frode commerciale e garantire al consumatore l'uso del prodotto adatto al proprio tipo d'impianto.

E' altresì evidente che le ditte che si sottopongono volontariamente agli esami ed ai complementi dei su citati Enti, sono oggi quelle che maggiormente offrono garanzia di serietà e rispetto per il consumatore.

U. Calma

UNA PROVA

riscaldamento a carbone

metri cubi: 300
temperatura ambiente: 20-21°
consumo medio giorno: Kg. 13
costo carbone: L. 26 Kg.
costo medio giorno: L. 328
costo annuale (150 giorni): L. 50.700

...e nessun'altra spesa
non energia elettrica
non costose revisioni annuali
sicurezza di funzionamento
silenziosità e salubrità
...e la caldaia dura quanto la casa

Questi dati sono stati ricavati da prove pratiche eseguite su due impianti di eguale potenza e confermano che con il carbone si ottiene nei piccoli e medi riscaldamenti a stufe e caldaie un risparmio di oltre il 35% nei confronti di altri combustibili.

...fate i conti:

IL CARBONE È ECONOMIA

weso Miga

STUFE A KEROSENE E A CARBONE

weso

LE NUOVE STUFE DI QUALITÀ SUPERIORE CHE COMPLETANO L'ARREDAMENTO DELLA VOSTRA CASA

RICHIEDETELE AL VOSTRO RIVENDITORE DI FIDUCIA

MELCHIONI S.p.A. MILANO - VIA F. CORLETTO 20

AGENZIA PER IL PIEMONTE: TORINO - VIA GIOLITTI, 49 TELEFONO 67.11.33

Brucialegni Stufe a Kerosene con o senza canna fumaria in esclusiva. Le migliori marche da L. 16.000 in più.

BRICCO CORSO VITTORIO EM. 66 (interno)

PASTINE

Tutti gli apparecchi per il riscaldamento

Stufe a Kerosene

argo

POTEZ

Stufe a carbone

CINEY

WARM MORNING

Visitate la nostra Esposizione deposito

PASTINE

TORINO - Via Nizza 26 Telefono 651.157

Concessionario esclusivo

RICAMBI

STUFE a KEROSENE e a GAS LIQUIDO

per abitazioni e locali industriali senza fiamma

VASTO ASSORTIMENTO

TRAMER

CORSO S. MARTINO 6/4 (20 metri piazza Statuto)

Telef. 519.505 - TORINO

KEROTHERM S.p.A.

PIAZZA CASTELLO, 4 - MILANO - TELEFONI 892.572/523

La più vasta e completa gamma di apparecchiature a kerosene del mercato europeo:

STUFE da 2500 a 29.000 cal./ora
CALDAIE da 10.000 a 30.000 cal./ora
GENERATORI aria calda da 15.000 a 36.000 cal./ora
CUCINE economiche
BRUCIATORI a fiamma orizzontale da 15.000 a 26.000 cal./ora
PRODOTTI chiedi PAT SPRAY e PAT 2 per la pulizia istantanea delle apparecchiature a kerosene.
GARANZIA DUE ANNI.

PROSPETTI ILLUSTRATIVI A RICHIESTA - APPARECCHIATURE IN MOSTRA PRESSO 15° SALONE INTERNAZIONALE DELLA TECNICA - TORINO - PADIGLIONE I - STAND N. 3

airflam TECNICA SVIZZERA

IL RISCALDAMENTO IDEALE!
con le stufe a kerosene AIRFLAM

GAMMA COMPLETA D'APPARECCHI EXTRA PIATTI
(termostato e pompa incorporata adattabili)

• Fiamma largamente visibile che crea nella casa l'atmosfera gioiosa e familiare che al mondo ahorno e un caminetto. • Costruzione "tutto acciaio" (rendimento e durata superiore alla ghisa). • Vernice cotta ad alta temperatura, resistente anche agli urti: tinte luminose che si adatta con ogni tipo di arredamento. • Serbatoio incorporato sul fianco (brevetto AIRFLAM): rifornimento esterno quindi più facile; nessun odore. • Doppia sicurezza perchè con doppio galleggiante; carburatore fabbricato su licenza americana. • Pompa a mano incorporata (su richiesta): nessuna manipolazione di kerosene. • Pratiche e pulite le stufe AIRFLAM non necessitano di alcuna manutenzione. • Un milione di apparecchi in servizio in tutto il mondo: soddisfazione totale degli utenti.

A 28 - 120 m³		L. 59.900
A 30 - 170 m³		L. 71.700
A 40 - 220 m³		L. 76.400
A 42 - 280 m³		L. 79.900
A 52 - 400 m³		L. 91.200

Garanzia due anni.

Documentazione, su richiesta, a: AIRFLAM, Via Bartolomeo d'Alviano, 3 - Milano Tel. 780.574 - 780.139

Altri prodotti: Caldaie per riscaldamento centrale - Generatori d'aria calda.

DISTRIBUTORI REGIONALI

PERNO G. & FIGLI - LARGO ORBASSANO, 70 - TORINO - TELEFONO 395.585
CAMPANA MARIO VIA STOPPANI, 15 - CUNEO TELEFONO 67.28
RIVA VINCENZO VIA LABIENA 64, LAVENO (VARESE) - TELEFONO 61.240

a Tom, dalla cantina con tepore

(dialogo tra due esperti di riscaldamento)

TOM: Vecchio mio, sono preoccupato. Pedinavo un topo in cantina e improvvisamente mi sono accorto che le scorte di Termoshell sono quasi esaurite.

FIDO: Arf, arf.

TOM: Proprio così: Termoshell, il combustibile fluido per riscaldamento, la fonte del meraviglioso, inconfondibile tepore che fa lieta le nostre giornate d'inverno...

FIDO: Bau?

TOM: Come ordinare dell'altro Termoshell? Basta cercare sull'elenco telefonico alla lettera "T" Credevo lo sapessero tutti, anche i cani, ormai: Ehi, dove vai?

FIDO: ...!

ora è il momento di ordinare

TERMOSHELL

Termoshell è il combustibile fluido per riscaldamento che dà massimo rendimento, massima economia non fa fumo e si mantiene fluido alle bassissime temperature si ordina per telefono e arriva subito

SHELL

TERMOSHELL È SOLO SHELL

La SHELL ITALIANA è lieta di portare a conoscenza dei suoi Clienti che il TERMOSHELL già da diversi anni possiede anche tutte le caratteristiche richieste dalle norme che fissano i requisiti di qualità dei combustibili liquidi per uso riscaldamento, nel quadro della lotta contro l'inquinamento atmosferico.

RIVENDITORI AUTORIZZATI

S.I.C.C.A. S.p.A.	TORINO	Corso F. Turati, 25	Telef.	58.77.33
A.C.L.A. s.n.c.	TORINO	Via Beinette, 16	Telef.	69.01.31 - 69.32.20
CHIESA Eugenio	TORINO	Piazza Baldissera, 3	Telef.	27.19.46 - 28.99.18
S.A.C.L.A. S.p.A.	TORINO	Via Sansovino, 50	Telef.	73.29.13 - 73.42.34
S.I.C.L.A. S.p.A.	COLLEGNO	Fr. Regina Margherita - Via Podgora, 9	Telef.	79.48.07 - 79.01.25
RONCO Giovanni	CHIERI	Via N. S. della Scala, 29	Telef.	94.20.80
F.lli MARTINA	PINEROLO	Corso Torino, 318	Telef.	27.92
P.O.L.M.A. S.p.A.	IVREA	Strada Vercelli, 91/a	Telef.	40.451 - 21.63
	AOSTA	Via Ponte Suaz, 32	Telef.	22.42
GONELLA Giuseppe	SALUZZO	Via Mazzini, 10	Telef.	24.80
S.A.C.L.A. di Rossi & C.	CUNEO: Tetti Buscarino, 29 - Telefono 25.27		ALBA: Frazione Mussotto - Telefono 26.14	
	CARRU': Viale Vittorio Veneto - Telef. 75.167		MONDOVI': Corso Statuto - Telefono 31.81	

concorso trofeo araldico internazionale

stemma del mese di ottobre 1965

Indovinate lo stemma del mese.

Buton mette in palio ogni mese una raccolta di monete d'oro di grande valore numismatico da estrarre fra quanti invieranno la soluzione esatta del quiz araldico del mese.

In palio monete rare per milioni e milioni di lire.

Quale del mese di ottobre 1965: lo stemma qui a fianco raffigurato è quello delle seguenti nazioni appartiene o è appartenuto?

IMPERO FRANCESE?
IMPERO DI RUSSIA?
IMPERO DI GERMANIA?
REGNO DI POLONIA?

Ogni acquirente di una bottiglia da cc. 750 di brandy Vecchia Romagna riceverà una cartolina che gli darà il diritto di partecipare al concorso.

Indicare sulla cartolina la soluzione scelta del quiz Araldico del mese, quindi a BUTON-BOLOGNA [illegible] indicare estratto del [illegible] pervenire sulla [illegible]

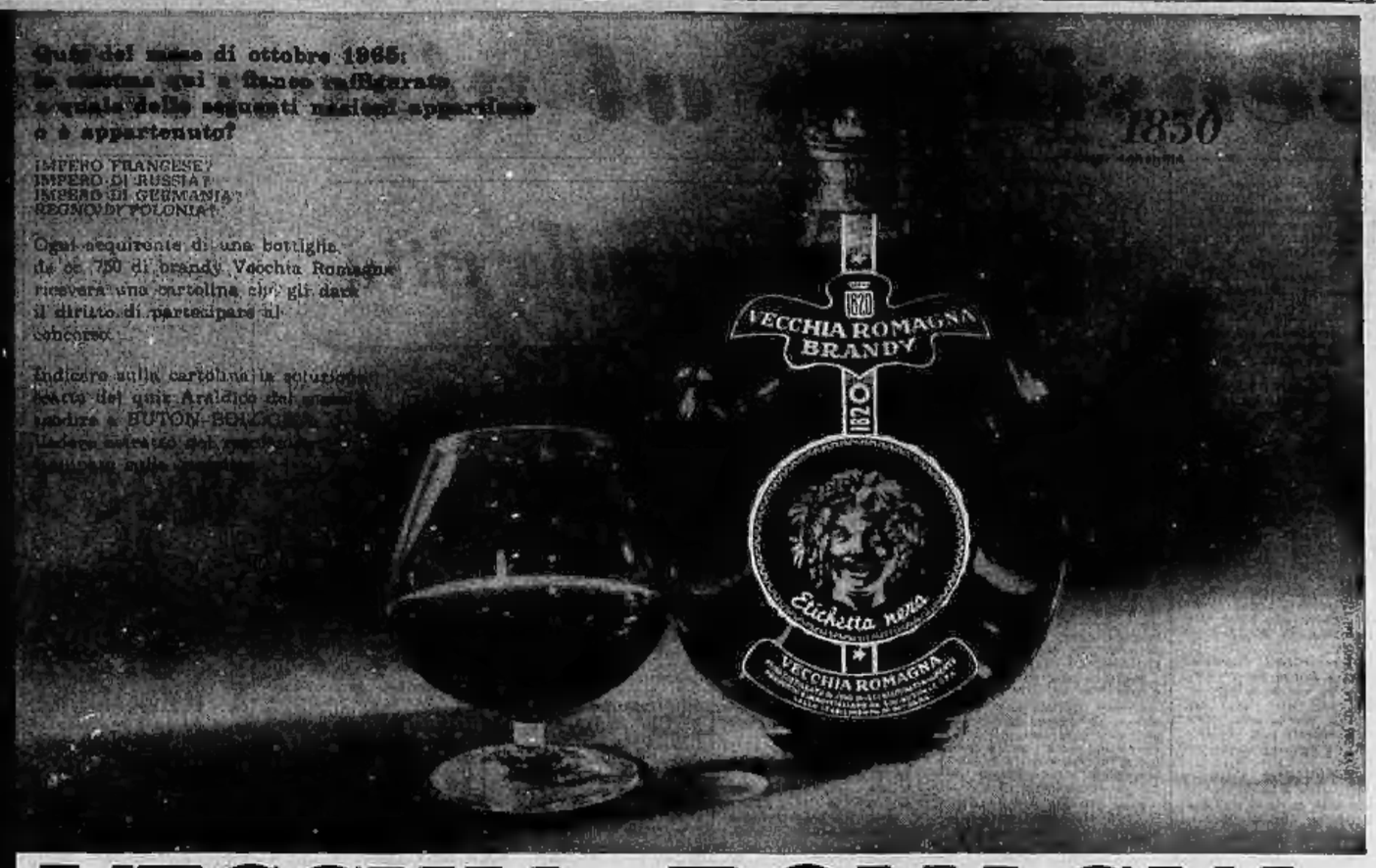

VECCHIA ROMAGNA
brandy
etichetta nera

ANNUNCI ECONOMICI

AUTOMOBILI L. 180 per parola

(Continua da pag. 19)

A.A.A.A.A. ANCHE senza anticipo rateizziamo comode quote mensili, scegliendo nel vastissimo assortimento ogni marca e tipo. Automobili selezionate, collaudate con certificato di garanzia speciale A/1 durata due anni. Permutasi qualsiasi autoveicolo. Apertura anche mattinata festive. Fond Alberto, via Barbaroux 133 (Santa Rita). O320

A.A.A. ABBIAMO, minimo anticipo, straordinarie occasioni, autovetture garantite. Interpellateci. Corso Moncalieri 19. O62

A.A.A. NSU Prinz ciclistio delle meccanica tedesca sempre a vostra disposizione, provatelo, vendite sistema compass senza cambiali. Concessionaria corso Ferrucci 80, consegne rapide.

A.A. ACQUISTIAMO autovetture al massimo prezzo, pagamento immediato, visitateci prima di vendere o acquistare. Vendiamo rateizzando Autodestefani, corso Grosseto 55, telefono 293-592, anche festivi.

A.A. ARCIOCCASIONISSIME: Fulvia 1964, spider 550 Innocenti, Vignale 750 coupé, assortimento 1100 speciali, 600, 500, 4 L, furgoni Volkswagen finestrati 6 posti, 1100 T2, T3, 600, camioncino 600, Lesancino. Rateazioni. Via Malta 36/10, telefono 385-847. O469

A.A. AUTONOLEGGI Alfetta vetture 1965. Torricelli 4, telef. 501-051.

A.A. CONTANTI acquistiamo autovetture supervalutando. Corso Francia 341. O555

A.A. CONTANTI acquistiamo vetture supervalutando, via Saluzzo 37.

A.A. MOTOCICLISTI! Cambiamo il vostro motoscooter con garantito 500, 600, 1100. Minimi anticipi. Corso Francia 341 (aperto festivi).

A. ACQUISTIAMO autovetture contanti, vendiamo, permutiamo, rateizziamo. Corso Corsica 6. O308

A. ARCIOCCASIONISSIME vendiamo 400.000, 500.000, 600.000 1300, 1500, 1100 C. Fiavia, Fulvia, 750 Vignale, permute, rateazioni. Vignale 44. O13

A. ARCIOCCASIONISSIME 300.000 vendiamo Appia II serie; Giulietta, 1100 '58, Dauphine, Vignale 44 (piazza Sabotino). O13

A. ARCIOCCASIONISSIME 100.000 vendiamo 500 N, 600, 1100-103, Appia, Simca, Belvedere. Vignale 44.

A. ARCIOCCASIONISSIME vendiamo 1100 T3, 1100 T, furgone, 600 multipla, familiari, giardiniere, panoramiche, Bianchine, A 40, molti altri tipi. Vignale 44. O13

A. ARCIOCCASIONISSIME 450.000 vendiamo Giulietta TI, Appia III serie, BMW, Simca 1000, 1100 speciali, permute, garanzie. Vignale 44.

A. ARCIOCCASIONISSIME Fulvia, Fiavia, Giulia TI, 2300 S, sprint, spider, coupé ogni tipo vendiamo permutiamo. Vignale 44 O13

A. BUONISSIMI prezzi vendiamo 500, 600, 1100, giardiniere panoramiche, Appia, Ardea, 1400, 500 C, Belvedere, Dauphine, camioncini furgone, altre bellissime occasioni, Ferrucci 85, O13

A. DOMICILIO si eseguono lavori contabilità, conteggi amministrativi, tenute libri paga. Scrivere: «Pubblicità Stampa 511 — Torino».

A. FIAT 1100 D, speciali, export, tutto, 600, 500, estremamente, assistenza un anno, prezzi equitalli, permute. Via Saorgio 37. O286

A. OCCASIONE 500 1964 320.000, 500 D giardiniera 1964 350.000, 600 D 1964 350.000, 600 1961 260.000, ogni prova, agevolazioni pagamento. Telefono 694-713, 694-714.

A. PRESTITI immediati su automassimo anche protestati, Fiscatex, corso Francia 15. Tel. 780-203, 779-825.

A RATE, SENZA ANTICIPO, VENDIAMO OCCASIONISSIME FIAT. PERMUTIAMO, CISAL: VIA ANDREA DORIA 13, TRIPOLI 153. TELEFONO 553-127. O524

A. 30.000, 60.000, 100.000, 120 mila troverete ottime occasioni 500, 600, 103, Appia, giardiniette. Ferrucci 80 O13

A 20.000 mensili potrete acquistare autovetture d'occasione, qualsiasi tipo. Minimo anticipo. Corso Giulio Cesare 24. O414

ABBIAMO Fiavia coupé, Giulia super, TI, SS, Giulia 1300, 1500 coupé Siera, altre occasioni. Lagrange 13, telefono 528-852. O465

ABBIAMO 500 600 1100, Appia II, Volkswagen 1500 familiari, Permute, rateazioni. Corso Turati 83.

ABBIAMO Giulia super, 2600 sprint, spider, 1300, 1500 berlina, coupé, 750 Vignale, Aberth 850 Scorpione, moltissime altre occasioni. Volta 8, telefono 348-681. O484

ABBIAMO Jaguar E spider, Flavia coupé, 1500 coupé Ghia, Siata, 2300 coupé, Giulia TI, SS, altre occasioni. Lagrange 13, telefono 528-852.

ABBIAMO vastissimo assortimento auto d'occasione ogni tipo, massima Bellissime Fiat 1100 130.000, permute rateazioni. C. Turati 83.

ACQUISTIAMO contanti supervalutando autovetture, vendiamo cambiamo rateizziamo. Corso Monceliere 19.

ALL'AUTO per tutti vastissimo assortimento camioncini, furgoni, giardinette. Raffaello 18. O339

ALL'AUTOSALONE Appia, 5, Manfredo 69, telef. 877-253 potrete acquistare vendere qualsiasi tipo autovetture. Lunghe rateazioni. O592

ALL'AUTOSALONE Moretti potete acquistare con fiducia qualsiasi tipo di autovetture, Via Baretti 25, telefono 655-514. O349

ASSORTIMENTO vastissimo 1300, 1100, Appia, Giulietta, 600, Nuova 500, vendiamo. Vignale 44. O13

ASSORTIMENTO Volkswagen 1200, 1500, Triumph TR 3, 1800, 1100 D, Giulietta, Simca, Renault R4 L, 500 furgoni. Saluzzo 29.

AUTO Siracusa 158 angolo Orbassano 244. Vasto assortimento, compro vendo cambio. O61

AUTOAGENZIA Conti, Saluzzo 119. Innocenti A 40, IM 3, Fulvia, Anglia, 850 semestrale, Multipla 600, Giulietta TI, Simca 1000.

AUTONOLEGGI autovetture da 2000 giornaliere, Duchessa Jolande 32, telefono 773-985. O832

AUTONOLEGGI vetture da lire 1300 giornaliere. Tel. 694-713, 651-544.

AUTONOLEGGI da lire 800 senza limite età o anzianità patente, non richiesta cauzione, corso P.S. e carabinieri, Telef. 687-514.

AUTONOLEGGIO «Maderna» e nuove 1300, 1100 D, 850, 500 D, 500 D, Telefonare 276-931. O787

AUTONOLEGGIO Volkswagen 1200, 1500. Sicurezza comodità economia. Grassi, Saluzzo 29. O398

AUTOSALONE Opel vendiamo minimo anticipo dipendenti aziende vetture usate garantite, acquistiamo contanti valutazione. Via Ventimiglia 155 telefono 670-100. O117

AUTORIMESSA vende Giulietta sprint, Mercedes, Taunus 17M, DS 19, Peugeot 403, DKW 750. Telef. 857-134.

AUTOSALONE Nizza vende permuta rateizza Fiat 1500 L, Fiat 1500 coupé, Farina, Nizza 133, tel. 633-765.

AUTOSALONE Nizza vende permuta rateizza, Maserati 3500 spider nera, Maserati 3500 metallizzate ruote raggi, Lancia Flaminia spider, Innocenti IM3, Innocenti A40S combinata, Fiat 1500 spider, Fiat 1300, Simca 1300 gran lusso; Aurelia B20. Nizza 133, telefono 633-765.

BOGGETTI autosalone vetture nuove ed occasioni con garanzia acquista, cambia, rateizza. Madama Cristina 65, telefono 60-618. O027

CITROEN ID 05 controllo 1965 a partire da L. 850.000. Garanzia. Citroen, via Zumaglia 39 (piazza Rivoli). O283

FLAMINIA 3 C convertibile maggio 1963 bianco interno cuoio naturale km. 29.000 ottima, vende Commissionaria Fressati, corso Turati 12, telefono 598-828. O458

FULVIA coupé, la nuova scattante raffinata vettura Lancia, Fulvia 2C la 1100 più brillante del mondo. Trazione anteriore freni a disco, Prova e prenotazioni, consegna sollecita presso Commissionaria Lancia Fressati, corso Turati 12, telefono 598-828. O458

GAS auto, forte risparmio, garanzia installando impianti Tartarini. Concessionaria Gaido, Peschiera 201.

GAS liquido impianti Weber, concessionaria Fukra, Chieri 16. Telefono 885-990. 26150

GAS liquido, metano, fabbrica apparecchiature installazioni garantite. Lamar, Cremantino 26, telef. 850-893

PAGAMENTO immediato acquistiamo autovetture supervalutiamo. Interpellateci. Autodestefani, corso Grosseto 55.

PULVIA coupé, la nuova scattante raffinata vettura Lancia, Fulvia 2C la 1100 più brillante del mondo. Trazione anteriore freni a disco, Prova e prenotazioni, consegna sollecita presso Commissionaria Lancia Fressati, corso Turati 12, telefono 598-828. O458

PORSCHE 911 2000 sei cilindri 4500 km, come nuova vendesi. Osart, Telefonare 773-716. AS7765

PREZZI imbattibili rateizzando vendiamo Porsche coupes 9, Flavia, Volkswagen, 600, 500, Autogaravigni, corso Regina 168. O525

PRIMULA Autobianchi concessionaria Renato Moriana, via Cigna 83. Telefoni 237-717, 177-989.

PRIVATI Automarosa via Saorgio 37 angolo Chieri Salute: 1100, 600, 500 da 150.000 a 500.000, permuta rateizzando con minimo anticipo, un anno assistenza. (Anche festivi).

PRIVATI per comperare e vendere rivolgetevi fiduciosi corso Siracusa 158 ang. corso Orbassano 244.

VOLKSWAGEN concessionaria Pastorino, carrozzeria specializzata brevi concorrenziali. Sostituzione parabrezzi anteriori L. 16.950, posteriori 13.500. Sebastopoli 227. Telefono 363-060. O916

VOLKSWAGEN - Porsche vasto assortimento usato con garanzia come per nuovo. Rateazioni senza cambiali, minimo anticipo. Monticone, piazza Adriano 1. Telefonare 383-772.

VOLTURE: auto, moto, autocarri (rapidità, convenienza) Cavour 2, telefono 541-419. O173

500 SEMESTRALI SELEZIONATE, GARANZIA, ASSORTIMENTO, ESPOSIZIONE, CORSO DUCA ABRUZZI 6 BIS, SCOPIT. O426

500, 600 giardiniere, 600, 750, 1100 D, 1500, 2100, Dauphine, Ondine, Giulietta TI, 1900 super, innesti A 40, Simca 1000, Appia III, Rekord 1700. AS2983

850, 600, 1100, Appia, altre occasioni vendiamo rateando. Cattani 11.

500 D semestrale blu medio km. 4000 vendo. Telefonare 656-569.

600 4 porte come nuova privato vende direttamente. Telef. 527-970.

1100 special 1962 unica proprietaria, Appia III dicembre 1962, altra 1960, Appia II, Giulietta 1961-'62, 1100 familiare, cambio rateizzo. Telefonare 323-913. O308

850 anticipo, rimanenza 18 mesi autovetture garantite. Corso Moncalieri 19. O62

CICLI MOTO SPORT L. 180 per parola

APE nuovi motofurgoncini permuta rateazioni Cavalu, Giulio Cesare 157, telefono 851-135. O485

MOTOCARRI Vespa allungati, accessori, ricambi Piaggio. Toso, corso Regina Margherita 61. O328

VESPA motofurgoncini Ape nuovi, usato, cambi rateazioni. Moroni, Unione Sovietica 169 Telef. 393-628.

ANNUNCI VARI L. 180 per parola

A.A. AVVISTIAMO vendine, subito acquistando rottami, cose varie. Telefonare 481-674. O427

A. BRICCO, corso Vittorio 85, vende, soprattutto installa, ripara bene, bruciatori siamesizzanti, stufe bavaresi, con senza canna fumaria, elettrodomestici, televisori, cucine.

A. PELLICCE assortimento, lavorazioni accurate, prezzi convenienti, cambi, trasformazioni. Costa, Massini 38, telefono 81-892. O563

A. RIGATTIERE acquista qualsiasi articolo ricommerciabile, antiquario, vari. Telefonare 732-264. O415

A. SGOMBRIAMO cantine locali acquistando rottami, oggetti vari. Telefonare 485-440, 471-727.

ANFARONE svende bellissima camera letto palissandro 175.000, cucina Formica 75.000, mobili vari. Telefonare 882-396. O382

AL mobilificio Stella, via Castelnuovo 19, vasta esposizione occasione camere 90.000.

AL mobilificio Universi, via Garibaldi 26 (interno), troverete il più completo assortimento di mobili. Facilitazioni. O260

Al Supermarc del mobile, camere polissandro da 135.000 in poi, tinelli 55.000, materassi 2500. Ritiro mobili vecchi, Lanino 9 angolo Cottolengo, tel. 238-705. O237

ALL'ENTE Aste liquidazioni, Cigna 17, occasioni formidabile acquisto, vendita mobili nuovi, usati, ogni stile, articoli vari straordinario.

AMBIENTATORI stile antico troverranno vasto assortimento mobilietti stili diversi, specchiere, lampadari, porcellane, cristallerie. Ricciardi, corso Vittorio Emanuele 74 angolo Re Umberto. O325

ARMADI, guardaroba laccate o normali, cacciere letto. Fratelli Crepaldi, lubbricanti specializzati, Passalacqua 8, telefonare 521-918. O388

ARREDATEVI Casa del Mobile, casa del risparmio, assortimento impareggiabile in ogni stile. Facilitazioni. Via Bogino 4, Torino. O167

ATTENZIONE! Matrimoniali 85.000, cucine 39.000. Principe Amedeo 11, Lagrange 28 (cortile). O955

CERCASI elettroriciclatrice 28/30 Kw. Scrivere: «Pubblicità Stampa 3311 — Torino». AS6292

COMPRENEI pianoforte per piccola orchestra, pagamento contanti. Telefonare 489-278, 876-284.

DUBIED miglior macchina maglieria, macchine normali, automatiche, tuttosezioni, rimagliatrici, cipanatori, accessori, ripartizioni. Nuova Agenzia via Maria Vittoria 49. Tel. 878-512.

MACCHINE maglieria? Weber automatica, le fuori serie. Rimagliatrice a piatte. Guarnero, Monte Piata 16.

MACCHINA modiste Universal elettrica, aumentatrice programmazione automatica, altissima produzione. Cassoli, 9, Quintino 4. O358

MACCHINE scrivere calcolatrici vere occasioni, saldi. Augusta, via Cavour 8. O183

MOBILI Centu fusso e comuni prezzi di fabbrica, lunghe rateazioni. Visitate esposizione Sant'Anselmo 1.

MOBILI Cazabella visita esposizione garanzia lunghe rateazioni, ritiro mobili usati, via Garibaldi 4, telefono 521-107. O2992

MOBILIFICIO Orao vendita propaganda camere da 119.000 alla famose poltrone 268.000, tinelli 49.000 ecc. Approfittatene. 20 rate. Ritiro mobili usati. Garibaldi 9 (cortile).

MOBILIFICIO Rocca, Berthollet 16, matrimoniali 130.000, armadi 30.000, divani 24.000. O269

MOBILIFICIO S. Gaetano mostra camere signorili, cucine, soggiorni, Fiavia 280, taglio 74, Regio Parco 161. O109

MOSTRA dell'arredamento veneziani, svedesi, comuni. Francia 280, taglio 74, Regio Parco 161.

OCCASIONE vendo macchina maglieria 10/70 L. 120.000. III, 294-544.

OCCASIONI, ogni acquisto sfuta lorsone 50 litri omaggio. Marche nazionali, estere. 26.000 oltre. Principe Amedeo 41. 26249

PIUMA d'oca e piuma usata acquistansi, Telefonare 481-674. O427

PIZZI Bruxelles autentici a mano compro, Telef. ore pasti 535-927.

QUADRO d'autore vendesi occasione. Telefonare ore ufficio 351-456.

RISPARMIERETE acquistando mobili, salotti direttamente da fabbricanti in Brianza. Telef. 316-715. O114

SPOGLIO guarderobe e pelisse taglio 46 vendo. 650-353. AS8106

TELEMARKET SUPERMERCATO TELEVISORI - ELETTRODOMESTICI, SCONTI, RATEAZIONI, VIA DE SANCTIS 61, TELEFONO 798-055.

TELEVISORI 23" modelli '65, 3 anni garanzia L. 85.000. Tel. 877-032, 82-501, 343-439. O838

VISITATE espositione permanente fabbrica poltrone Regina, cavalcavia Corso Francia, tel. 794-975. Salotti, armadioni, mobili svedesi, materassi bravettiera Regina. O404

Tricofilina

BRILLANTINA
capelli più belli perché sani

LOZIONE
la lozione che pettina

presenta una selezione di uomini

Può dire che siamo solo buoni amici

OGGI come IERI...

...stufa a kerosene vuol dire stufa Federal. Per questo vi chiediamo un confronto prima della scelta: vi basta inviarci il tagliando a fianco. Superiorità Federal in praticità, rendimento, robustezza, pulizia. Vi riscalda tutto l'appartamento! Anche con canna fumaria direttamente verticale. (E le Federal-Valor senza canna fumaria!)

STUFE A KEROSENE

FEDERAL

Telefonate al 19.05.51/52 (Milano), e compilate il tagliando e speditelo su cartolina postale a: FEDERAL - MILANO GALLERIA PASSARELLA, 1

Gratis e senza impegno speciale opuscolo illustrativo e nominativo rivenditore Federal della sua zona.

Nome _____

Cognome _____

Indirizzo _____

_____

LS 2

FEDERAL AGENZIA DI TORINO:
Via San Secondo, 91 - Telefono 59.55.69

FEDERAL AGENZIA DI BORGOMANERO:
Via Don Minzoni, 23 - Telefono 82.359

FEDERAL AGENZIA DI GENOVA:
Via O. De Gaspari, 21 - Telefono 300.300

FEDERAL Rivenditore autorizzato: Ditta BRICCO
TORINO - Corso Vittorio Emanuele, 86 - Tel. 535.428

ISTITUTO TECNICO PARIFICATO
SPAGNESI
VIA T. GROSSI 23 - TORINO - TEL. 693.852

PERITI INDUSTRIALI
ELETTRONICI - ELETTROTECNICI
SEZIONI DIURNA E SERALE

LINGUIST CLUB
Sede ufficiale d'Esami dell'INSTITUTE OF LINGUISTS - LONDRA
Presso le sedi di TORINO e di ASTI sono aperte le iscrizioni ai Corsi per Diplomi di
INTERPRETI - TRADUTTORI
CORRISPONDENTI IN LINGUE
ed ai Corsi di lingua
INGLESE - FRANCESE - TEDESCO - RUSSO - SPAGNOLO
TORINO: via Barbaroux 2 (p. Castello), t. 547.082 - ASTI: corso Alfieri 185, t. 56.260